Guía del usuario

SONY ®

XPERIA® Z3v

Contenido

Inicio....6
Acerca de esta guía del usuario....6
Características del dispositivo....6
Configurar su dispositivo....7
Iniciar el dispositivo por primera vez....8
¿Por qué necesito una cuenta de Google™?....9
Cargar su dispositivo....9
Cargar con el cargador inalámbrico Qi....11
Cargar su dispositivo es más fácil....11
Aprender lo fundamental....12
Uso de la pantalla táctil....12
Bloquear y desbloquear la pantalla....14
Pantalla Inicio....15
Pantalla de aplicación....16
Aplicaciones de navegación....17
Aplicaciones pequeñas....18
Widgets....19
Atajos y carpetas....20
Fondos y temas....21
Tomar capturas de pantalla....21
Grabación de su pantalla....22
Estados y notificaciones....23
Iconos en la barra de estado....24
Descripción general de las aplicaciones....26
Descargar aplicaciones....28
Descargar aplicaciones de Google Play™....28
Descargar aplicaciones de otras fuentes....28
Internet y redes....29
Buscar en la Web....29
Wi-Fi®....29
Compartir su conexión de datos móviles....31
Control del uso de datos....32
Redes privadas virtuales (VPN)....33
Sincronización de datos en su dispositivo....35
Sincronización con cuentas en línea....35
Sincronizar con Microsoft® Exchange ActiveSync®....35
Ajustes básicos....37
Acceso a los ajustes....37
Sonido, timbre y volumen....37

Ésta es una versión de Internet de esta publicación. © Imprimir sólo para uso privado.

Protección de la tarjeta SIM....38
Ajustes de la pantalla....39
Bloqueo de la pantalla....39
Ajustes del idioma....41
Fecha y hora....41
Modo Super vívido....42
Mejorar la salida del sonido....42
Cancelación de ruido....43

Escribir un texto....45
Teclado en pantalla....45
Teclado del teléfono....46
Ingresar texto con entrada de voz....47
Editar texto....47
Personalizar el teclado Xperia....48

Realización de llamadas....49
Realizar llamadas....49
Recibir llamadas....50
Control de llamadas inteligente....50
Llamadas en curso....51
Usar el registro de llamadas....51
Varias llamadas....52
Llamadas de conferencia....52
Buzón de voz....53
Llamadas de emergencia....53

Contactos....54
Transferir contactos....54
Buscar y ver contactos....55
Añadir y editar contactos....55
Agregar información de contacto médica y de emergencia....56
Grupos y favoritos....58
Enviar información de contacto....59
Evitar entradas múltiples en la aplicación de Contactos....59
Respaldo de contactos....59

Email....61
Configuración de email....61
Enviar y recibir mensajes de correo....61
Panel de vista previa de email....63
Organizar sus mensajes de email....63
Ajustes de la cuenta de email....64
Gmail™....64

Música....66
Transferir música a su dispositivo....66

Ésta es una versión de Internet de esta publicación. © Imprimir sólo para uso privado.

Cómo escuchar música.....66
Menú de la pantalla de inicio de Walkman®.....67
Listas de reproducción.....69
Compartir música.....70
Mejorar el sonido.....70
Visualizador 71
Servicio en línea de Music Unlimited.....71

Cámara.....72
Tomar fotografías y grabar videos.....72
Detección de rostro.....73
Cómo usar Smile Shutter™ para capturar rostros sonrientes.....73
Adición de la ubicación geográfica a sus fotografías.....74
Ajustes de cámara general.....74
Configuración de cámara fija.....78
Configuración de la cámara de video.....82

Fotografías y videos en Álbum.....85
Cómo ver fotografías y videos.....85
Compartir y administrar fotografías y videos.....86
Editar fotografías con la aplicación Editor de fotografías.....88
Menú de la pantalla de inicio de Álbum.....89
Cómo ver sus fotografías en un mapa.....90

Videos.....92
Ver videos en la aplicación Películas.....92
Transferir contenido de video al dispositivo.....93
Administrar contenido de video.....93
Servicio Video Unlimited.....94

Conectividad.....95
Reflejar la pantalla de su dispositivo en una pantalla de TV mediante un cable.....95
Reflejar la pantalla de su dispositivo en una TV de forma inalámbrica.....95
Compartir contenido con otros dispositivos DLNA Certified™.....96
Uso del controlador inalámbrico DUALSHOCK™4.....99
NFC.....99
Tecnología inalámbrica Bluetooth®.....101
Configuración de One-touch.....104

Aplicaciones y funciones inteligentes que le permiten ahorrar tiempo.....105
Controlar accesorios y ajustes con Smart Connect.....105
Cómo usar el dispositivo como un centro de actividad física con ANT+™.....107

Ésta es una versión de Internet de esta publicación. © Imprimir sólo para uso privado.

Viajes y mapas.....108
Cómo usar los servicios de ubicación.....108
Google Maps™ y navegación.....109
Uso del dispositivo con un sistema de información y entretenimiento para auto.....110
Modo de avión.....110
Calendario y despertador.....112
Calendario.....112
Alarma y reloj.....113
Soporte y mantenimiento.....116
Ayuda para el dispositivo.....116
Cómo buscar un dispositivo perdido 118
Número IMEI.....118
Batería y administración de energía.....119
Memoria y almacenamiento.....120
Cómo administrar archivos con una computadora.....122
Reiniciar y restablecer.....123
Usar el dispositivo en ambientes polvorientos y húmedos.....124
Reciclar su dispositivo.....125
Limitaciones a servicios y funciones.....125
Información legal.....125

Ésta es una versión de Internet de esta publicación. © Imprimir sólo para uso privado.

Inicio

Acerca de esta guía del usuario

Esta es la guía del usuario **Xperia™ Z3v** para la versión del software **Android™ 4.4**. Si no está seguro de la versión de software que ejecuta su dispositivo, puede verificarlo mediante el menú Ajustes.

Revisar la versión actual del software del dispositivo

1 Desde su Pantalla de inicio, toque suavemente .
2 Busque y toque suavemente **Ajustes** > **Acerca del teléfono** > **Versión de Android**.

Características del dispositivo

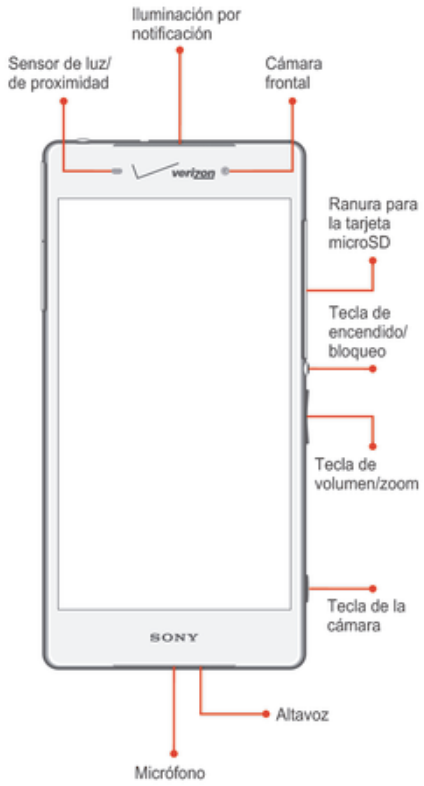

Es posible que no todas las funciones, aplicaciones o servicios estén disponibles con su plan, sistema operativo del dispositivo y versión de software. Comuníquese con Verizon Wireless para obtener más información.

! Los dispositivos y el software evolucionan constantemente; las imágenes y los íconos de la pantalla que ve aquí son solo para referencia.

Ésta es una versión de Internet de esta publicación. © Imprimir sólo para uso privado.

Configurar su dispositivo

Una hoja plástica protectora está pegada en la pantalla. Antes de usar la pantalla táctil debe retirar esta hoja plástica. De lo contrario, su pantalla táctil probablemente no funcionará bien.

Inserción de la tarjeta SIM

1 Con el teléfono hacia abajo, abra la cubierta de la ranura de la tarjeta SIM.
2 Con la uña, quite la bandeja de la tarjeta SIM.
3 Quite la tarjeta SIM.
4 Introduzca con cuidado la nueva tarjeta SIM 4G LTE en la bandeja con el logotipo de Verizon orientado hacia abajo.
5 Empuje y vuelva a poner la bandeja de la tarjeta SIM en su lugar.
6 Cierre la cubierta de la ranura de la tarjeta SIM.

! Al insertar una tarjeta SIM en el dispositivo sin el sujetador de la tarjeta SIM se podría dañar su tarjeta SIM o su dispositivo, y Sony Mobile no garantiza, ni será responsable por ningún daño ocasionado por dicha acción.

! Para asegurar la resistencia al agua de su dispositivo, debe cerrar bien la cubierta de la ranura de la tarjeta SIM.

Ésta es una versión de Internet de esta publicación. © Imprimir sólo para uso privado.

Extracción de la tarjeta SIM

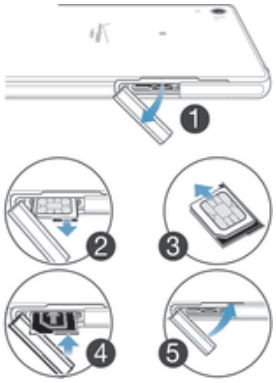

1 Abra la cubierta de la ranura de la tarjeta SIM.
2 Con la uña, quite el soporte de la tarjeta SIM.
3 Quite la tarjeta SIM.
4 Empuje y vuelva a poner el soporte de la tarjeta SIM en su lugar.
5 Cierre la cubierta de la ranura de la tarjeta SIM.

! Para asegurar la resistencia al agua de su dispositivo, debe cerrar bien la cubierta de la ranura de la tarjeta SIM.

Inserción de la tarjeta microSD

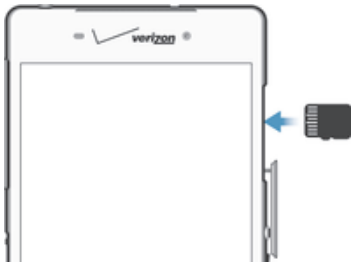

1 Abra la cubierta de la ranura de la tarjeta microSD.
2 Deslice con cuidado la tarjeta microSD en la ranura para microSD con los contactos dorados orientados hacia arriba.
3 Cierre la cubierta de la ranura microSD.

Para quitar la tarjeta microSD, empuje con cuidado la tarjeta hacia adentro para liberarla de la ranura.

! Para asegurar la resistencia al agua de su dispositivo, debe cerrar bien la cubierta de la ranura de la tarjeta microSD.

Iniciar el dispositivo por primera vez

La primera vez que inicie su dispositivo, se abre un Asistente de configuración para ayudarle a configurar los ajustes básicos, iniciar sesión en algunas cuentas y personalizar su dispositivo. Por ejemplo, si tiene una cuenta de Sony Entertainment Network, puede iniciar sesión aquí y empezar a configurar inmediatamente.

Además, puede acceder al Asistente de configuración más tarde desde el menú de aplicaciones para conocer más sobre su dispositivo.

Encender/apagar su dispositivo

Es importante que cargue completamente la batería antes de encender su dispositivo.

Ésta es una versión de Internet de esta publicación. © Imprimir sólo para uso privado.

Encender su dispositivo

- Mantenga oprimido el botón **Power**/**Lock** en el lado derecho de su dispositivo.

Apagar su dispositivo

1. Presione y mantenga presionado el botón **Power**/**Lock** hasta que aparezca la pantalla de Opciones del dispositivo.
2. Toque suavemente **Apagar** > **Aceptar**.

¿Por qué necesito una cuenta de Google™?

Su dispositivo Xperia™ de Sony se ejecuta en la plataforma de Android™ desarrollada por Google™. Una variedad de aplicaciones y servicios de Google™ están disponibles en su dispositivo cuando lo compra, por ejemplo Gmail™, Google Maps™, YouTube™ y Google Play™, la tienda en línea para descarga de aplicaciones de Android™. Para aprovechar al máximo estos servicios, necesita una cuenta de Google™. Por ejemplo, es obligatorio tener una cuenta de Google™ si desea:

- Descargar e instalar aplicaciones de Google Play™.
- Sincronizar email, contactos y el calendario.
- Chatear con amigos usando la aplicación Hangouts™.
- Sincronizar sus favoritos e historial de exploración.

Para obtener más información sobre Android™ y Google™, vaya a *www.sonymobile.com/support*.

Configurar una cuenta de Google™ en el dispositivo

1. Desde su Pantalla de inicio, toque suavemente .
2. Busque y toque suavemente **Ajustes** > **Agregar cuenta** > **Google**.
3. Siga el asistente de registro para crear una cuenta Google™ o inicie sesión si ya tiene una.

También puede registrarse o crear una cuenta de Google™ desde el asistente de configuración la primera vez que inicie el dispositivo. O puede crear una cuenta en línea en *www.google.com/accounts*.

Cargar su dispositivo

Su dispositivo tiene una batería recargable integrada que solo Sony o un centro de reparaciones autorizado de Sony puede reemplazar. Nunca debe intentar abrir o desarmar este dispositivo por su cuenta. Si abre el dispositivo, puede causar daños que anularán la garantía.

La batería está parcialmente cargada cuando compra el dispositivo. Puede usar el dispositivo mientras lo está cargando. Lea más información sobre la batería y sobre cómo mejorar el rendimiento de *Batería y administración de energía* en la página 119.

Ésta es una versión de Internet de esta publicación. © Imprimir sólo para uso privado.

Cómo cargar su dispositivo

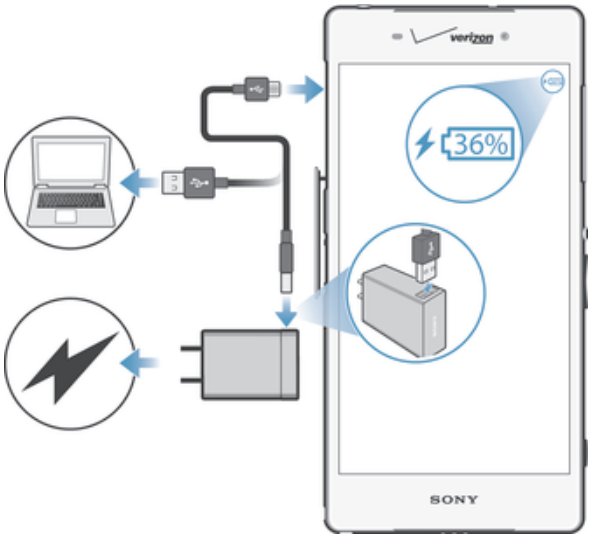

1 Enchufe el cargador a una toma eléctrica.
2 Conecte un extremo del cable USB en el cargador (o en el puerto USB de una computadora).
3 Conecte el otro extremo del cable al micropuerto USB de su dispositivo, con el símbolo de USB hacia arriba. La luz de notificación se enciende cuando comienza la carga.
4 Una vez que el dispositivo se haya cargado por completo, desconecte el cable de este tirándolo en línea recta. Asegúrese de no doblar el conector.

Si la batería está completamente descargada, pueden pasar unos minutos hasta que la luz de notificación se encienda y que el icono de carga aparezca.

Estado de la luz de notificación de la batería

Verde	El nivel de carga de la batería mayor al 90%
Rojo parpadeante	La batería se está cargando y el nivel de carga de la batería es menor al 15%
Naranja	La batería se está cargando y el nivel de carga de la batería es menor al 90%

Ésta es una versión de Internet de esta publicación. © Imprimir sólo para uso privado.

Cargar con el cargador inalámbrico Qi

Cargar su dispositivo es más fácil

Puede cargar su dispositivo utilizando un cargador inalámbrico Qi sin tener que preocuparse por conectores y cables. Siempre que la placa de carga de batería esté conectada a una fuente de alimentación, lo único que debe hacer es colocar su dispositivo sobre la placa y aquel comenzará a cargarse.

El cargador inalámbrico se vende por separado.

Cómo cargar su dispositivo con el cargador inalámbrico

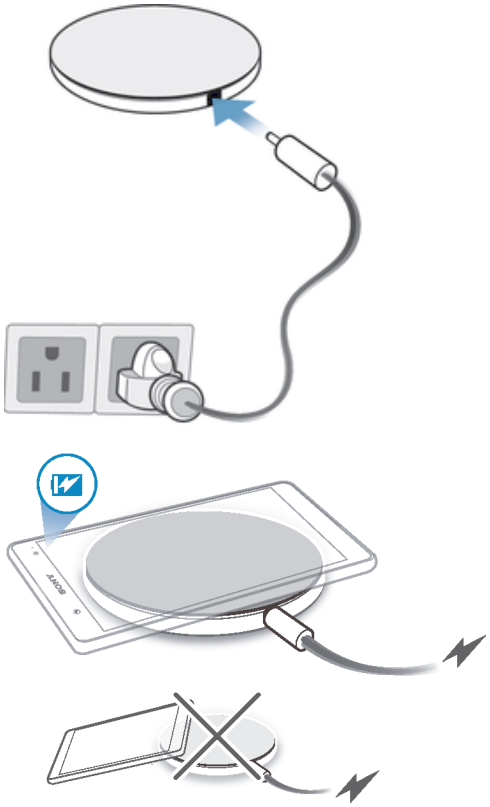

1. Conecte el cargador a una fuente de alimentación y enchufe el cable del cargador en el puerto de carga.
2. Coloque su dispositivo sobre la placa de carga. Después de colocar correctamente el dispositivo sobre la placa, se encenderá una luz de notificación durante algunos segundos. Luego, su dispositivo comenzará a cargarse.

Para evitar interferencias durante la carga, no coloque ningún objeto entre el dispositivo y la placa de carga. Preste especial atención a los objetos metálicos que puedan interferir. Estos pueden calentarse y provocar quemaduras si se los toca.

El receptor inalámbrico de carga de su dispositivo se encuentra normalmente ubicado cerca de la batería, la cual no siempre está en el centro del dispositivo. Tenga esto en cuenta al colocar el dispositivo en la placa de carga. Utilice la luz de notificación de la placa de carga o el ícono de carga de su dispositivo para verificar que este se encuentre en la posición correcta y que la batería se esté cargando.

Ésta es una versión de Internet de esta publicación. © Imprimir sólo para uso privado.

Aprender lo fundamental

Uso de la pantalla táctil

Tocar suave

- Abra o seleccione un elemento.
- Marque o desmarque la casilla de verificación o la opción.
- Ingrese texto usando el teclado en pantalla.

Tocar y mantener presionado

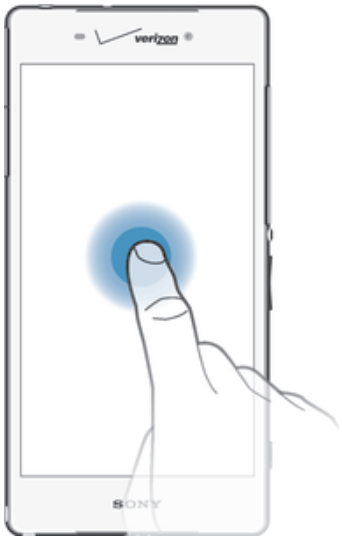

- Mueva un elemento.
- Active el menú específico del elemento.
- Active el modo de selección, por ejemplo para seleccionar varios elementos de una lista.

Ésta es una versión de Internet de esta publicación. © Imprimir sólo para uso privado.

Pinchar y desplazar

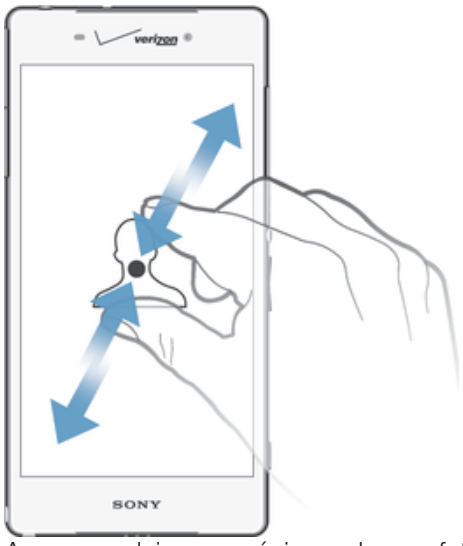

- Acercar o alejar una página web, una fotografía o un mapa.

Deslizar

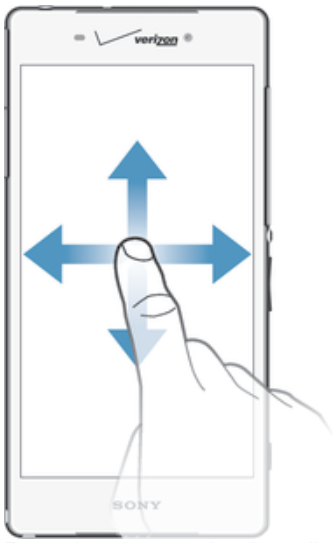

- Para desplazarse hacia arriba o abajo de una lista.
- Desplácese a la izquierda o a la derecha, por ejemplo, entre los paneles de la pantalla de inicio.

Ésta es una versión de Internet de esta publicación. © Imprimir sólo para uso privado.

Moverse

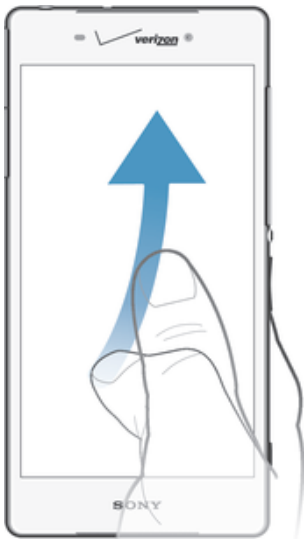

- Desplácese rápidamente, por ejemplo, en una lista o en una página web. Puede detener el movimiento de desplazamiento al tocar la pantalla.

Bloquear y desbloquear la pantalla

Cuando su dispositivo está encendido y se deja inactivo por un periodo de tiempo establecido, se oscurece la pantalla para ahorrar energía de la batería y se bloquea automáticamente. Este bloqueo de la pantalla evita las acciones no deseadas en la pantalla táctil cuando no lo está usando. Cuando compra su dispositivo, viene establecido un bloqueo de pantalla por deslizamiento. Esto significa que usted debe deslizar la pantalla en cualquier dirección desde el medio de la pantalla para desbloquearlo. Puede cambiar los ajustes de seguridad y agregar otros tipos de bloqueo. Consulte *Bloqueo de la pantalla* en la página 39.

Activar de la pantalla

- Presione brevemente la tecla Encender ⏻.

Desbloquear la pantalla

- Coloque un dedo en el medio de la pantalla y deslícelo en cualquier dirección.

Bloquear la pantalla

- Cuando la pantalla esté activa, oprima brevemente la tecla de encendido ⏻.

Ésta es una versión de Internet de esta publicación. © Imprimir sólo para uso privado.

Pantalla Inicio

El Pantalla de inicio es el punto de partida para usar el dispositivo. Es similar al escritorio en una pantalla de computadora. Su pantalla de inicio puede tener un máximo de siete paneles, que se amplían más allá del ancho de visualización de la pantalla regular. El número de paneles de la pantalla de inicio se representa por una serie de puntos en la parte superior de la pantalla de inicio. El punto resaltado muestra el panel en el que se encuentra actualmente.

Para ir a la pantalla de inicio

- Oprima ⌂.

Cómo buscar la pantalla de inicio

Paneles de la pantalla de inicio

Puede agregar nuevos paneles a su pantalla de inicio (un máximo de siete paneles) y eliminar los paneles. También puede establecer el panel que desea usar como el panel de la pantalla de inicio principal.

Para establecer un panel como el panel principal de la pantalla de inicio

1. Toque y mantenga oprimida un área vacía en la Pantalla de inicio hasta que el dispositivo vibre.
2. Dé un toque rápido hacia la izquierda o la derecha para buscar el panel que desee establecer como panel principal de la pantalla de inicio y, a continuación, toque suavemente ⌂ en la esquina superior del panel.

Ésta es una versión de Internet de esta publicación. © Imprimir sólo para uso privado.

Agregar un panel a la pantalla de inicio

1 Toque y mantenga oprimida un área vacía en la Pantalla de inicio hasta que el dispositivo vibre.
2 Pase rápidamente hacia la izquierda o la derecha para buscar los paneles y después toque suavemente ⊕.

Eliminar un panel de la página Inicio

1 Toque y mantenga oprimida un área vacía de la Pantalla de inicio hasta que el dispositivo vibre.
2 Pase rápidamente hacia la derecha o izquierda para buscar el panel que desea eliminar y, a continuación, toque suavemente ⊗.

Pantalla de aplicación

La pantalla de aplicación, que se abre desde la pantalla de inicio, contiene las aplicaciones que vienen instaladas previamente en su dispositivo, así como también las aplicaciones que descarga.

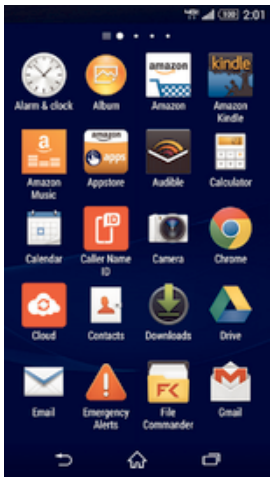

Ver todas las aplicaciones en la pantalla de aplicación

1 Desde su pantalla de inicio, toque suavemente ⊞.
2 Pase rápidamente a la izquierda o a la derecha en la pantalla de aplicación.

Cómo abrir una aplicación desde la pantalla Aplicación

- Deslice rápidamente el dedo hacia la izquierda o la derecha para buscar la aplicación y, a continuación, puntee la aplicación.

Para abrir el menú de la pantalla de aplicación

- Cuando la pantalla de aplicación esté abierta, el borde izquierdo de la pantalla hacia la derecha.

Cómo mover una aplicación en la pantalla de aplicación

1 Para abrir el menú de la pantalla de aplicación, arrastre el borde izquierdo de la pantalla de aplicación hacia la derecha.
2 Asegúrese de que **Orden propio** esté seleccionado en **MOSTRAR APLICACIONES**.
3 Toque y mantenga presionada la aplicación hasta que se amplíe y el teléfono vibre. A continuación, arrástrela a la nueva ubicación.

Ésta es una versión de Internet de esta publicación. © Imprimir sólo para uso privado.

Cómo añadir un acceso directo a una aplicación en la pantalla de inicio

1 Desde la pantalla Aplicación, toque y mantenga presionado el icono de una aplicación hasta que la pantalla vibre y, a continuación, arrastre el icono hasta la parte superior de la pantalla. Entonces se abrirá la pantalla de inicio.
2 Arrastre el icono hasta la ubicación deseada de la pantalla de inicio y, a continuación, suelte el dedo.

Ordenar las aplicaciones en la pantalla de aplicación

1 Para abrir el menú de la pantalla de aplicación, arrastre el borde izquierdo de la pantalla de aplicación hacia la derecha.
2 Seleccione la opción deseada bajo **MOSTRAR APLICACIONES**.

Cómo buscar una aplicación de la pantalla de aplicación

1 Para abrir el menú de la pantalla de aplicación, arrastre el borde izquierdo de la pantalla de aplicación hacia la derecha.
2 Toque suavemente **Buscar aplicación**.
3 Ingrese el nombre de la aplicación que desea buscar.

Desinstalar una aplicación de la pantalla de aplicación

1 Para abrir el menú de la pantalla de aplicación, arrastre el borde izquierdo de la pantalla de aplicación hacia la derecha.
2 Toque suavemente **Desinstalar...**. Todas las aplicaciones que no se pueden instalar se indican con un ☒.
3 Toque suavemente la aplicación que desea desinstalar y luego toque suavemente **Desinstalar...**.

Aplicaciones de navegación

Puede navegar entre las aplicaciones usando las teclas de navegación, la barra de aplicaciones pequeñas y la ventana de aplicaciones recientemente usadas, lo que le permite cambiar entre todas las aplicaciones recientemente usadas. Algunas aplicaciones se cierran cuando oprime ⌂ para salir, mientras que otras aplicaciones pueden continuar ejecutándose en el fondo o ponerse en pausa. Si la aplicación se puso en pausa o se ejecuta en el fondo, puede continuar desde donde se quedó la próxima vez que abra la aplicación.

1	Ventana de aplicaciones recientemente usadas – Abre una aplicación recientemente usada
2	Barra de aplicaciones pequeñas - Abre una aplicación pequeña
3	Tecla de navegación de tareas – Abre la ventana de aplicaciones recientemente usadas y la barra de aplicaciones pequeñas
4	Tecla de navegación de inicio - Sale de una aplicación y regresa a la pantalla de inicio

Ésta es una versión de Internet de esta publicación. © Imprimir sólo para uso privado.

5	Tecla de navegación atrás - Regresa a la pantalla anterior dentro de una aplicación o cierra la aplicación

Abrir la ventana de las aplicaciones utilizadas recientemente

- Oprima ▭.

Para cerrar todas las aplicaciones usadas recientemente

- Toque suavemente ▭ y, luego, toque suavemente **Cerrar todo**.

Abrir un menú en una aplicación

- Mientras use aplicación, oprima ⋮.

! Un menú no está disponible en todas las aplicaciones.

Aplicaciones pequeñas

Puede obtener un rápido acceso a varias aplicaciones pequeñas en cualquier momento usando la barra de aplicaciones pequeñas. Una aplicación pequeña ocupa solamente un área pequeña de su pantalla, de manera que puede interactuar con una aplicación pequeña y otra aplicación al mismo tiempo en la misma pantalla. Por ejemplo, puede tener una página web abierta y luego abrir la aplicación pequeña Calculadora en primer plano de esta y realizar cálculos. Puede descargar más aplicaciones pequeñas desde Google Play™.

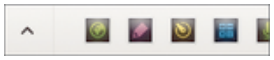

Cómo abrir una aplicación pequeña

1. Para lograr que aparezca la barra de aplicaciones pequeñas, presione ▭.
2. Toque suavemente la aplicación pequeña que desea abrir.

Puede abrir varias pequeñas aplicaciones al mismo tiempo.

Cerrar una aplicación pequeña

- Toque suavemente ☒ en la ventana de la aplicación pequeña.

Cómo descargar una aplicación pequeña

1. En la barra de pequeñas aplicaciones, puntee ⌃, ✚ y ▶.
2. Busque la pequeña aplicación que desee descargar y, a continuación, siga las instrucciones para descargarla y completar la instalación.

Mover una aplicación pequeña

- Cuando la aplicación pequeña esté abierta, toque y mantenga oprimida la esquina superior izquierda de la aplicación pequeña; a continuación, muévala hacia la ubicación deseada.

Minimizar una aplicación pequeña

- Cuando la aplicación pequeña esté abierta, toque y mantenga oprimida la esquina superior izquierda de la aplicación pequeña; a continuación, arrástrela hacia el borde derecho o el borde inferior de la pantalla.

Cómo reordenar las pequeñas aplicaciones de la barra de pequeñas aplicaciones

- Toque y mantenga presionada una pequeña aplicación y arrástrela al lugar deseado.

Eliminar una aplicación pequeña de la barra de Small Apps

- Toque y mantenga oprimida una aplicación pequeña y, a continuación, arrástrela hacia 🗑.

Ésta es una versión de Internet de esta publicación. © Imprimir sólo para uso privado.

Cómo restaurar una aplicación pequeña eliminada previamente

1 Abra la barra de pequeñas aplicaciones y, a continuación, puntee ⌃.
2 Toque y mantenga presionada la aplicación pequeña que desea restaurar, luego arrástrela en la barra de aplicaciones pequeñas.

Para agregar un widget como aplicación pequeña

1 Para hacer que aparezca la barra de Small Apps, oprima ▭.
2 Toque suavemente ⌃ > ✚ > ◉.
3 Seleccione un widget.
4 Escriba un nombre para el widget, si lo desea, y luego toque suavemente **Aceptar**.

Widgets

Los widgets son pequeñas aplicaciones que puede utilizar directamente en su pantalla de Inicio. También funcionan como atajos. Por ejemplo, el widget de Clima le permite ver información básica del clima directamente en su pantalla de Inicio. Pero cuando toca suavemente el widget, se abre la aplicación completa de Clima. Puede descargar widgets adicionales desde Google Play™.

Agregar un widget a la pantalla Inicio

1 Toque y mantenga oprimida un área vacía en la Pantalla de inicio hasta que el dispositivo vibre y, a continuación, toque suavemente **Widgets**.
2 Busque y toque suavemente el widget que desea agregar.

Modificar el tamaño de un widget

1 Toque y mantenga oprimido un widget hasta que se agrande y el dispositivo vibre; luego libere el widget. Si se modifica el tamaño del widget, por ejemplo, el widget Calendario, aparecen un marco destacado y puntos para modificar el tamaño.
2 Arrastre los puntos hacia adentro o hacia afuera para achicar o expandir el widget.
3 Para confirmar el nuevo tamaño del widget, toque en cualquier lugar del Pantalla de inicio.

Mover un widget

- Toque y mantenga oprimido el widget hasta que se amplíe y el teléfono vibre. A continuación, arrástrelo a la nueva ubicación.

Cómo eliminar un widget

- Toque y mantenga oprimido un widget hasta que este se agrande; luego arrástrelo hacia ✕ la parte superior de la pantalla.

Añadir un widget a la pantalla de bloqueo

Ésta es una versión de Internet de esta publicación. © Imprimir sólo para uso privado.

1 Para activar la pantalla, oprima la tecla de encendido ⏻ brevemente.
2 Deslice su dedo hacia adentro desde la parte superior izquierda de la pantalla hasta que aparezca ⊞ y, a continuación, puntéelo.
3 Si fuera necesario, introduzca su código PIN, patrón o contraseña para desbloquear la pantalla.
4 Busque y toque suavemente el widget que desea agregar.
5 Siga las instrucciones que aparecen en la pantalla, si fuera necesario, para terminar de añadir el widget.

! No puede agregar un widget a la pantalla de bloqueo por defecto. Para activar esta función, toque suavemente Ajustes > Seguridad y luego marque la casilla de Widgets en pantalla de bloqueo verificación.

Atajos y carpetas

Use atajos y carpetas para administrar sus aplicaciones y mantener su pantalla de inicio en orden.

1	Acceda a la carpeta que contiene aplicaciones
2	Acceda a una aplicación usando un atajo

Cómo añadir un acceso directo a la pantalla de inicio

1 Toque y mantenga presionado una zona vacía de la Pantalla de inicio hasta que vibre el dispositivo y aparezca el menú de personalización.
2 En el menú de personalización, puntee **Aplicación**.
3 Desplácese por la lista de aplicaciones y seleccione una. La aplicación seleccionada se añade a la Pantalla de inicio.

En el paso 3, además, puede puntear Atajos y, a continuación, seleccionar una aplicación de la lista disponible. Si utiliza este método para añadir accesos directos, algunas de las aplicaciones disponibles le permitirán añadir funcionalidades específicas al acceso directo.

Mover un elemento en la pantalla Inicio

- Toque y mantenga oprimido el elemento hasta que se agrande y el dispositivo vibre; luego arrastre el elemento hacia la nueva ubicación.

Cómo eliminar un elemento de la pantalla de inicio

- Toque y mantenga oprimido un elemento hasta que se agrande; luego arrástrelo hacia ✕ la parte superior de la pantalla.

Crear una carpeta a la pantalla Inicio

- Toque y mantenga oprimido el ícono de una aplicación o el atajo hasta que se agrande y el dispositivo vibre, después, arrástrelo y suéltelo encima del ícono o atajo de otra aplicación.

Ésta es una versión de Internet de esta publicación. © Imprimir sólo para uso privado.

Agregar elementos a una carpeta en la pantalla Inicio

- Toque y mantenga oprimido un elemento hasta que se agrande y el dispositivo vibre; luego arrastre el elemento hacia la carpeta.

Cambiar el nombre de una carpeta en la pantalla Inicio

1. Toque suavemente la carpeta para abrirla.
2. Toque suavemente la barra de título de la carpeta para mostrar el campo **Nombre de carpeta**.
3. Ingrese en nuevo nombre de la carpeta y toque suavemente **Listo**.

Fondos y temas

Adapte la pantalla de inicio a su propio estilo con papeles tapices y diferentes temas. También puede cambiar el papel tapiz en la pantalla de bloqueo.

Cómo cambiar el papel tapiz de su pantalla de inicio

1. Toque y mantenga presionada una área vacía en su Pantalla de inicio hasta que vibre el dispositivo.
2. Toque suavemente **Papel tapiz** y seleccione una opción.

Cómo establecer un tema

1. Toque y mantenga presionada una área vacía en su Pantalla de inicio hasta que el dispositivo vibre.
2. Toque suavemente **Temas**, luego seleccione un tema.

! Cuando cambia un tema, también cambia el fondo en algunas aplicaciones.

Cambiar el fondo de pantalla de la pantalla de bloqueo

1. Desde su pantalla de Inicio, toque suavemente .
2. Busque y toque suavemente **Ajustes** > **Personalización** > **Pantalla de bloqueo**.
3. Seleccione una opción y, a continuación, siga las instrucciones para cambiar su fondo de pantalla.

Tomar capturas de pantalla

Puede capturar imágenes fijas de cualquier pantalla del dispositivo como capturas de pantalla. Las capturas de pantalla que toma se guardan automáticamente en Álbum.

Ésta es una versión de Internet de esta publicación. © Imprimir sólo para uso privado.

Cómo tomar una captura de pantalla

1 Presione y mantenga oprimida la tecla de encendido hasta que aparezca una ventana de indicaciones.
2 Toque suavemente .

También puede tomar la captura de pantalla presionando la tecla de encendido y la tecla de volumen hacia abajo al mismo tiempo hasta que escuche un sonido de clic.

Cómo ver su captura de pantalla

- Arrastre la barra de estado hacia abajo y tóquela para ver su captura de pantalla.

También puede ver su captura de pantalla tocando suavemente la aplicación Álbum desde Pantalla de inicio.

Grabación de su pantalla

Puede utilizar la función de grabación de pantalla para capturar videos de lo que sucede en la pantalla de su dispositivo. Esta función es útil, por ejemplo, cuando desea crear tutoriales o grabar videos mientras juega un juego en su dispositivo. Los videoclips grabados se guardan automáticamente en Álbum.

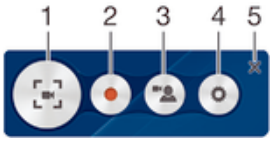

1	Minimiza/agranda la ventana de grabación
2	Graba su pantalla
3	Graba su pantalla cuando la cámara frontal se encuentra activada
4	Acceder a los ajustes de la grabación de pantalla
5	Cierra la ventana de grabación de pantalla

Grabar su pantalla

1 Pulse y mantenga oprimida la tecla de encendido hasta que aparezca una ventana de diálogo.
2 Toque suavemente .
3 Cuando la ventana de grabación de pantalla se encuentre abierta, toque suavemente . Se muestra el temporizador para grabar.
4 Para detener la grabación de pantalla, toque suavemente el temporizador, y luego .

Grabar su pantalla cuando la cámara frontal se encuentra activada

1 Cuando la pantalla de grabación se encuentra abierta, toque suavemente para que aparezca la ventana de grabación de pantalla con la cámara frontal.
2 Para iniciar una grabación de su pantalla y video capturado por la cámara frontal, toque suavemente .
3 Para detener la grabación, toque suavemente el temporizador, y luego .
4 Para desactivar la ventana de grabación de la pantalla con la cámara frontal, toque suavemente .

Cuando se abra la ventana de grabación de la pantalla con la cámara frontal, arrastre para modificar el tamaño de la ventana y toque suavemente para grabar una imagen estática.

Visualizar grabaciones de pantalla recientes

- Luego de finalizar la grabación de pantalla, arrastre la barra de estado hacia abajo, y luego toque suavemente para visualizar las grabaciones más recientes de su pantalla.

También puede acceder a las grabaciones de pantalla desde la aplicación álbum.

Ésta es una versión de Internet de esta publicación. © Imprimir sólo para uso privado.

Estados y notificaciones

Los iconos en la barra de estado le informan de eventos como nuevos mensajes y notificaciones de calendarios, actividades en progreso como descargas de archivos e información de estado como el nivel de la batería y la intensidad de la señal. Puede arrastrar hacia abajo la barra de estado para abrir el panel de notificaciones y encargarse de sus notificaciones.

Seleccionar qué íconos del sistema mostrar en la barra de estado

1. Desde su pantalla de Inicio, toque suavemente .
2. Busque y toque suavemente **Ajustes** > **Personalización** > **Iconos de la barra de estado**.
3. Seleccione los íconos que desea mostrar.

Cómo abrir o cerrar el panel de notificaciones

Seleccionar las aplicaciones que están permitidas para enviar notificaciones

1. Desde su pantalla de Inicio, toque suavemente .
2. Busque y toque suavemente **Ajustes** > **Personalización** > **Administrar notificaciones**.
3. Seleccione las aplicaciones que están permitidas para enviar notificaciones.

Tomar acción sobre una notificación

- Toque suavemente la notificación.

Borrar una notificación desde el panel de notificaciones

- Coloque su dedo en una notificación y páselo rápidamente a la izquierda o a la derecha.

Cómo borrar todas las notificaciones desde el panel de notificaciones

- Toque suavemente **Borrar**.

Luz de notificación

Una luz de notificación le brinda información sobre el estado de la batería y algunos otros eventos. Por ejemplo, una luz blanca intermitente significa que hay un mensaje nuevo o una llamada perdida.

Ésta es una versión de Internet de esta publicación. © Imprimir sólo para uso privado.

Iconos en la barra de estado

Íconos de estado

	Intensidad de la señal
	Sin señal
	La zona activa móvil está activada
	4G LTE conectado
	4G LTE en uso
	Expansor de red
	Roaming
	EDGE disponible
	Enviando y descargando datos EDGE
	GPRS disponible
	Enviando y descargando datos GPRS
	La red de datos móvil está disponible.
	Enviando y descargando datos móviles
	3G disponible
	Enviando y descargando datos 3G
	Vinculación Bluetooth activada
	NFC habilitada
	Estado de la batería
	La batería se está cargando
	Modo STAMINA activado
	Modo Batería baja activado
	Modo de avión activado
	Función Bluetooth® activada
	Micrófono silenciado
	Altavoz activado
	Modo silencioso
	Modo de vibración
	Alarma configurada
	GPS activado
	Sincronización en curso
	Problema de acceso o sincronización

Ésta es una versión de Internet de esta publicación. © Imprimir sólo para uso privado.

Su dispositivo está listo para conectarse a otros dispositivos con capacidad ANT +™

! Dependiendo del proveedor de servicio, red o región, las funciones o los servicios representados por algunos íconos en esta lista es posible que no estén disponibles.

Íconos de notificación

	Nuevo mensaje de correo electrónico
	Email no enviado
	Nuevo mensaje de texto o mensaje multimedia
	Nuevo mensaje de voz
	Instalación de software disponible
	Modo Ultra STAMINA activado
	Aplicación pequeña en ejecución
	Cancelación de ruido activada
	La ativación de datos de myXperia se encuentra disponible
	Consejo sobre administración de energía
	Datos móviles activados
	Datos móviles desactivados
	Nuevo mensaje de chat a través de la aplicación Hangouts™.
	Realizar videollamada con amigos usando la aplicación Hangouts™.
	La tarjeta SIM no está insertada
	Tarjeta SIM desconocida
	Próximo evento del calendario
	La aplicación Smart connect se encuentra activada
	Hay una canción en reproducción
	Radio en reproducción
	El dispositivo está conectado a una computadora con un cable USB
	Mensaje de advertencia
	Mensaje de error
	Llamada perdida
	Llamada en curso
	Llamada en espera
	El reenvío de llamadas está encendido
	Hay una conexión Wi-Fi® activada y redes inalámbricas disponibles
	Hay redes protegidas disponibles
	Vinculación o zona activa activada
	Hay actualizaciones de software disponibles

Ésta es una versión de Internet de esta publicación. © Imprimir sólo para uso privado.

	Descarga de datos
	Carga de datos
	Captura de pantalla exitosa
	Hay un adaptador MHL conectado
	Más notificaciones (no se muestran)

! No todos los íconos que pueden aparecer en su dispositivo se encuentran en esta lista. Estos íconos solo tienen fines de referencia y es posible que se realicen cambios sin aviso.

Descripción general de las aplicaciones

	Use la aplicación Alarma y reloj para fijar diferentes tipos de alarmas.
	Use el explorador Web para navegar y ver páginas Web, así como para administrar favoritos, textos e imágenes.
	Use la aplicación Calculadora para realizar cálculos básicos.
	Use la aplicación Calendario para estar al tanto de los eventos y administrar sus compromisos.
	Use la cámara para tomar fotografías y grabar videoclips.
	Use la aplicación Contactos para administrar números de teléfono, direcciones de email y otra información relacionada con sus contactos.
	Acceda a las aplicaciones descargadas.
	Use la aplicación Email para enviar y recibir emails, ya sea a través de cuentas privadas o corporativas.
	Use la aplicación Álbum para ver fotografías y videos, y trabajar con ellos.
	Use la aplicación Gmail™ para leer, escribir y organizar los mensajes de email.
	Busque información en el dispositivo y en la Web.
	Verifique su ubicación actual, busque otras ubicaciones y calcule rutas usando Google Maps™.
	Vaya a Google Play™ para descargar aplicaciones gratuitas y pagas para su dispositivo.
	Use la aplicación Película para reproducir videos en su dispositivo y compartir contenido con sus amigos.
	Use la aplicación "WALKMAN" para organizar y reproducir música, libros de audio y podcasts.
	Vea las noticias y los pronósticos del tiempo.
	Use la aplicación Video Unlimited para alquilar y comprar videos.
	Optimice los ajustes según sus propios requisitos.
	Use la aplicación Hangouts™ para chatear con amigos que estén conectados.
	Use la aplicación Ayuda para leer la guía Comenzar y la Guía del usuario, conocer el glosario de íconos, ver su uso y personalizar las funciones de Verizon móvil, y mire videos de ayuda y demás información relacionada con el producto.
	Use YouTube™ para compartir y ver videos de todo el mundo.

Ésta es una versión de Internet de esta publicación. © Imprimir sólo para uso privado.

Descargue e instale nuevas aplicaciones y actualizaciones.

! Ciertas aplicaciones no son compatibles con todas las redes o los proveedores de servicio en todas las áreas.

Ésta es una versión de Internet de esta publicación. © Imprimir sólo para uso privado.

Descargar aplicaciones

Descargar aplicaciones de Google Play™

Google Play™ es la tienda oficial en línea de Google para la descarga de aplicaciones, juegos, música, películas y libros. Incluye tanto aplicaciones gratuitas como pagas. Antes de empezar a descargar de Google Play™, asegúrese de que tenga una conexión a Internet que funcione, preferiblemente sobre Wi-Fi® para limitar los cargos por tráfico de datos.

! Para usar Google Play™, debe tener una cuenta de Google™. Google Play™ puede no estar disponible en todos los países y regiones.

Cómo descargar e instalar aplicaciones de Google Play™.

1 Desde su Pantalla de inicio, toque suavemente .
2 Busque el elemento que quiera descargar explorando las categorías o mediante la función de búsqueda.
3 Toque suavemente el artículo para ver sus detalles y seguir las instrucciones para completar la instalación.

! Es posible que aplicaciones necesiten acceder a datos, ajustes y varias funciones de su dispositivo para funcionar correctamente. Solo instale y otorgue permisos a las aplicaciones en las que confíe.

Puede ver los permisos otorgados a una aplicación descargada punteando la aplicación en Ajustes > Administrador de aplicaciones.

Descargar aplicaciones de otras fuentes

Cuando su dispositivo está establecido para permitir descargas de fuentes que no sean Google Play™, puede descargar aplicaciones directamente de otros sitios web al seguir las instrucciones de descarga relevantes.

! La instalación de aplicaciones de origen desconocido o no confiable puede dañar el dispositivo. Descargue únicamente aplicaciones de fuentes confiables. Comuníquese con el proveedor de la aplicación si tiene alguna pregunta o inquietud.

Cómo permitir la descarga de aplicaciones de otros orígenes

1 Desde su Pantalla de inicio, toque suavemente .
2 Busque y toque suavemente **Ajustes** > **Seguridad**.
3 Marque la casilla de verificación **Fuentes desconocidas**.
4 Toque suavemente **Aceptar**.

! Es posible que aplicaciones necesiten acceder a datos, ajustes y varias funciones de su dispositivo para funcionar correctamente. Instale y otorgue permisos exclusivamente a las aplicaciones en las que confíe.

Puede ver los permisos otorgados a una aplicación descargada punteando la aplicación en Ajustes > Administrador de aplicaciones.

Ésta es una versión de Internet de esta publicación. © Imprimir sólo para uso privado.

Internet y redes

Buscar en la Web

Use Google Chrome™ para Android™ para navegar la web.

Explorar con Google Chrome™

1. Desde su Pantalla de inicio, toque suavemente .
2. Busque y toque suavemente .
3. Si está usando Google Chrome™ por primera vez, seleccione iniciar sesión en una cuenta Google™ o explorar con Google Chrome™ de forma anónima.
4. Ingrese un término de búsqueda o dirección Web en el campo buscar y dirección, luego toque suavemente **Ir** en el teclado.

Wi-Fi®

Use las conexiones Wi-Fi® para navegar en Internet, descargar aplicaciones o enviar y recibir emails. Una vez que se haya conectado a una red Wi-Fi®, su dispositivo recuerda la red y se conecta automáticamente a esta la próxima vez que se encuentre dentro del alcance.

Algunas redes Wi-Fi® requieren que se inicie sesión en una página web antes de poder obtener acceso. Comuníquese con el administrador de red Wi-Fi® relevante para obtener más información.

Las redes Wi-Fi® disponibles pueden estar abiertas o protegidas:

- Las redes abiertas están indicadas con junto al nombre de red Wi-Fi®.
- Las redes protegidas están indicadas con junto al nombre de red Wi-Fi®.

Algunas redes Wi-Fi® no se muestran en la lista de redes disponibles ya que no transmiten sus nombres de red (SSID). Si conoce el nombre de red, puede agregarlo manualmente a su lista de redes Wi-Fi®disponibles.

Activar Wi-Fi®

1. En la Pantalla de inicio, toque suavemente .
2. Busque y toque suavemente **Ajustes**.
3. Arrastre el control deslizante junto a **Wi-Fi** hacia la derecha para activar la función Wi-Fi®.

La función Wi-Fi® puede demorar unos segundos en activarse.

Conectarse a una red Wi-Fi® automáticamente

1. En Pantalla de inicio, toque suavemente .
2. Busque y toque suavemente **Ajustes**.
3. Toque suavemente **Wi-Fi**. Se mostrarán todas las redes Wi-Fi® que estén disponibles.
4. Toque suavemente la red Wi-Fi® a la que desea conectarse. En el caso de las redes protegidas, introduzca la contraseña correspondiente. En la barra de estado se mostrará cuando esté conectado.

Para buscar nuevas redes disponibles, toque suavemente y, luego, Buscar.

Ésta es una versión de Internet de esta publicación. © Imprimir sólo para uso privado.

Agregar manualmente la red Wi-Fi®

1 Desde su Pantalla de inicio, toque suavemente .
2 Busque y toque suavemente **Ajustes** > **Wi-Fi**.
3 Toque suavemente +.
4 Ingrese la **SSID de red**información.
5 Para seleccionar un tipo de seguridad, toque suavemente el **Seguridad** campo.
6 Escriba una contraseña, si es necesario.
7 Para editar algunas opciones avanzadas como los ajustes de proxy y de IP, marque la **Mostrar opciones avanzadas** casilla de verificación y luego edite según desee.
8 Toque suavemente **Guardar**.

! Póngase en contacto con el Wi-Fi® administrador de su red para obtener el SSID y la contraseña de red.

Aumentar la intensidad de la señal Wi-Fi®

Existe una serie de cosas que puede hacer para aumentar la intensidad de una señal Wi-Fi®:

- Mueva su dispositivo más cerca del punto de acceso Wi-Fi®.
- Mueva el punto de acceso Wi-Fi® para que esté lejos de cualquier obstrucción o interferencia posible.
- No cubra el área de la antena Wi-Fi® de su dispositivo (el área resaltada en la ilustración).

Ajustes de Wi-Fi®

Cuando está conectado a una red Wi-Fi® o cuando hay redes Wi-Fi® disponibles en los alrededores, es posible ver el estado de dichas redes. También puede activar su dispositivo para que le notifique cada vez que detecte una red Wi-Fi® abierta.

Si no está conectado a una red Wi-Fi®, su dispositivo requiere de una conexión de datos móviles para acceder a Internet. Si agrega una política de suspensión de Wi-Fi®, puede especificar cuándo cambiar de Wi-Fi® a datos móviles.

Activar las notificaciones de red Wi-Fi®

1 Encienda Wi-Fi®, si no está ya encendido.
2 Desde su Pantalla de inicio, toque suavemente .
3 Busque y toque suavemente **Ajustes** > **Wi-Fi**.
4 Toque suavemente ⋮ > **Avanzados**.
5 Marque la casilla de verificación **Notificaciones de Wi-Fi**.

Ésta es una versión de Internet de esta publicación. © Imprimir sólo para uso privado.

Ver información detallada sobre una red Wi-Fi® conectada

1 Desde Pantalla de inicio, toque suavemente .
2 Busque y toque suavemente **Ajustes** > **Wi-Fi**.
3 Toque la red Wi-Fi® a la cual está conectado actualmente. Se muestra la información de red detallada.

Agregar política de descanso de Wi-Fi®

1 Desde Pantalla de inicio, toque suavemente .
2 Busque y toque suavemente **Ajustes** > **Wi-Fi**.
3 Oprima .
4 Toque suavemente **Avanzado**.
5 Toque suavemente **Usar Wi-Fi en suspensión**.
6 Seleccione una opción.

Compartir su conexión de datos móviles

Puede compartir la conexión de datos móviles de su dispositivo con una única computadora usando un cable USB. Este proceso se llama vinculación de USB. De manera similar, puede compartir la conexión de datos móviles de su dispositivo con otros dispositivos con vinculación de NFC Wi-Fi® o vinculación Bluetooth. Además, puede compartir la conexión de datos móviles de su dispositivo convirtiendo su dispositivo en una zona activa Wi-Fi® portátil. Cuando la conexión de datos móviles de su dispositivo se comparte con éxito, los dispositivos que la comparten pueden usar la conexión de datos de su dispositivo, por ejemplo, para navegar en Internet, descargar aplicaciones o enviar y recibir emails.

Es posible que deba preparar su computadora para establecer una conexión de red a través del cable USB. Vaya a www.android.com/tether para obtener la información más actualizada.

Compartir su conexión de datos con un cable USB

1 Desactive todas las conexiones de cable USB a su teléfono.
2 Use el cable USB que viene con el dispositivo y conéctelo a una computadora.
3 Desde su Pantalla de inicio, toque suavemente .
4 Busque y toque suavemente **Ajustes** > **Más…** > **Vinculación & zona activa móvil**.
5 Marque la casilla de verificación **Conexión de banda ancha móvil** y, a continuación, toque suavemente **Aceptar** si se lo solicita. Aparece en la barra de estado una vez que esté conectado.
6 Para dejar de compartir su conexión de datos, desmarque la casilla de verificación **Conexión de banda ancha móvil** o desconecte el cable USB.

No puede compartir la conexión de datos de su dispositivo y una tarjeta SD con un cable USB al mismo tiempo.

Para compartir su conexión móvil a través de la vinculación NFC Wi-Fi®

1 Asegúrese de que los dos dispositivos tengan encendida la función NFC y que las dos pantallas estén activas.
2 Desde su Pantalla de inicio, toque suavemente .
3 Busque y toque suavemente **Ajustes** > **Más…** > **Vinculación & zona activa móvil** > **Vinculación de NFC Wi-Fi**.
4 Toque suavemente **Aceptar** si se le solicita.
5 Sostenga los dispositivos juntos así las áreas de detección NFC de cada dispositivo se tocan entre sí, y se conectarán de manera automática.

Esta función solo funciona con los dispositivos que también son compatibles con la vinculación NFC Wi-Fi.

Ésta es una versión de Internet de esta publicación. © Imprimir sólo para uso privado.

Compartir la conexión de datos móviles con otro dispositivo Bluetooth®

1. Asegúrese de que su dispositivo y el dispositivo con Bluetooth® se emparejen entre sí.
2. **Dispositivo**: Encienda los datos móviles, luego marque la casilla de verificación **Vinculación de Bluetooth** en **Ajustes** > **Más…** > **Vinculación & zona activa móvil**.
3. **Dispositivo con Bluetooth®**: Configure el dispositivo para que obtenga su conexión de red usando Bluetooth®. Si el dispositivo es una computadora, consulte las instrucciones relevantes para completar la configuración. Si el dispositivo ejecuta el sistema operativo Android™, toque el ícono de configuración al lado del nombre del dispositivo emparejado en **Ajustes** > **Bluetooth** > **Dispositivos sincronizados**, y luego marque la casilla de verificación **Acceso a Internet**.
4. **Dispositivo**: Espere que aparezca en la barra de estado. Una vez que aparece, se ha completado la configuración.
5. Para dejar de compartir su conexión de datos móviles, desmarque la casilla de verificación **Vinculación de Bluetooth**.

! La casilla de verificación Vinculación de Bluetooth se desmarca cada vez que apaga su dispositivo y apaga la función Bluetooth®.

Para obtener más información acerca del emparejamiento y activación de datos móviles, vea *Asociar su dispositivo con otro dispositivo Bluetooth®* en la página 103 y *Activar o desactivar el tráfico de datos* en la página 33.

Usar su dispositivo como zona activa móvil

1. Desde su Pantalla de inicio, toque suavemente .
2. Busque y toque suavemente **Ajustes** > **Más…** > **Vinculación & zona activa móvil**.
3. Toque suavemente **Ajustes de la zona activa móvil** > **Configurar la zona activa móvil**.
4. Ingrese la **Nombre de la red (SSID)**información.
5. Para seleccionar un tipo de seguridad, toque suavemente el **Seguridad** campo. Escriba una contraseña, si es necesario.
6. Toque suavemente **Guardar**.
7. Toque suavemente y marque la casilla de verificación **Zona activa móvil**.
8. Si se le solicita, toque suavemente **Aceptar** para confirmar. Aparece en la barra de estado una vez que el punto de acceso Wi-Fi® portátil está activo.
9. Para dejar de compartir su conexión de datos a través de Wi-Fi®, desmarque la casilla de verificación **Zona activa móvil**.

Para cambiar el nombre o asegurar su zona activa móvil

1. Desde Pantalla de inicio, toque suavemente .
2. Busque y toque suavemente **Ajustes** > **Más…** > **Vinculación & zona activa móvil**.
3. Toque suavemente **Ajustes de la zona activa móvil** > **Configurar la zona activa móvil**.
4. Ingrese la **Nombre de la red (SSID)**información.
5. Para seleccionar un tipo de seguridad, toque suavemente el **Seguridad** campo.
6. Escriba una contraseña, si es necesario.
7. Toque suavemente **Guardar**.

Control del uso de datos

Puede seguir la pista de la cantidad de datos transferidos a y desde su dispositivo sobre su datos móviles o conexión Wi-Fi® durante un período dado. Por ejemplo, puede ver la cantidad de datos usados por las aplicaciones del cliente. Para datos transferidos a través de su conexión de datos móviles, también puede configurar advertencias de uso de datos y límites para evitar cargos adicionales.

! Ajustar los ajustes del uso de datos puede ayudarlo a controlar de mejor manera el uso de datos pero no puede garantizarle la prevención de cargos adicionales.

Ésta es una versión de Internet de esta publicación. © Imprimir sólo para uso privado.

Activar o desactivar el tráfico de datos

1 Desde su Pantalla de inicio, toque suavemente .
2 Busque y toque suavemente **Ajustes** > **Uso de datos**.
3 Arrastre el control deslizante ubicado junto a **Tráfico de datos móviles** para activar o desactivar el tráfico de datos.

Cuando el tráfico de datos está desactivado, el dispositivo aún puede establecer Wi-Fi®, NFC y Bluetooth®.

Ajustar una advertencia para el uso de datos

1 Asegúrese de que el tráfico de datos móviles esté activado.
2 Desde su Pantalla de inicio, toque suavemente .
3 Busque y toque suavemente **Ajustes** > **Uso de datos**.
4 Para ajustar el nivel de advertencia, mueva la línea de advertencia al valor deseado. Recibirá una notificación de advertencia cuando la cantidad de tráfico de datos llegue al nivel que ajustó.

Configurar un límite para el uso de datos móviles

1 Asegúrese de que el tráfico de datos móviles esté activado.
2 Desde su Pantalla de inicio, toque suavemente .
3 Busque y toque suavemente **Ajustes** > **Uso de datos**.
4 Marque la casilla de verificación **Limitar el uso de datos móviles** si aún no está marcada; luego, toque suavemente **Aceptar**.
5 Para ajustar el límite de uso de datos móviles, arrastre la línea correspondiente hasta el valor deseado.

Una vez que el uso de datos móviles llega al límite configurado, el tráfico de datos móviles en el dispositivo se apagará automáticamente.

Controlar el uso de datos móviles de aplicaciones individuales

1 Desde su Pantalla de inicio, toque suavemente .
2 Busque y toque suavemente **Ajustes** > **Uso de datos**.
3 Busque y toque suavemente la aplicación deseada.
4 Marque la casilla de verificación **Restringir datos de referencia**.
5 Para acceder a ajustes más específicos para la aplicación (si están disponibles), toque suavemente **Ver ajustes de la aplicación** y haga los cambios necesarios.

El rendimiento de aplicaciones individuales puede verse afectado si cambia los ajustes del uso de datos relacionados.

Para ver datos transferidos mediante Wi-Fi®

1 En Pantalla de inicio, toque suavemente .
2 Busque y toque suavemente **Ajustes** > **Uso de datos**.
3 Toque , luego marque la **Mostrar uso de Wi-Fi** casilla de verificación si no está marcada.
4 Toque suavemente la ficha **Wi-Fi**.

Redes privadas virtuales (VPN)

Utilice su dispositivo para conectarse a redes privadas virtuales (VPN), lo que le permiten acceder a recursos dentro de una red local segura desde una red pública. Por ejemplo, las conexiones VPN se usan principalmente en empresas o instituciones educativas para usuarios que necesitan acceso a Intranet y otros servicios internos cuando se encuentran fuera de la red interna, como cuando están de viaje.

Las conexiones VPN se pueden configurar de muchas maneras, dependiendo de la red. Es posible que algunas redes requieran que transfiera e instale un certificado de seguridad en su dispositivo. Para obtener información detallada sobre cómo configurar una conexión a su red privada virtual, comuníquese con el administrador de la red de su empresa u organización.

Ésta es una versión de Internet de esta publicación. © Imprimir sólo para uso privado.

Agregar una red privada virtual

1 Desde su Pantalla de inicio, toque suavemente .
2 Busque y toque suavemente **Ajustes** > **Más…** > **Red VPN**.
3 Toque suavemente **+**.
4 Seleccione el tipo de VPN que desea agregar.
5 Ingrese sus ajustes de VPN.
6 Toque suavemente **Guardar**.

Conectar a una red privada virtual

1 Desde su Pantalla de inicio, toque suavemente .
2 Busque y toque suavemente **Ajustes** > **Más…** > **Red VPN**.
3 En la lista de las redes disponibles toque suavemente la VPN a la que desea conectarse.
4 Ingrese la información requerida.
5 Toque suavemente **Conectar**.

Desconectarse de una Red privada virtual

1 Arrastre la barra de estado hacia abajo.
2 Toque suavemente la notificación para la conexión VPN para desactivarla.

Ésta es una versión de Internet de esta publicación. © Imprimir sólo para uso privado.

Sincronización de datos en su dispositivo

Sincronización con cuentas en línea

Sincronice su dispositivo con contactos, email, eventos del calendario y demás información de cuentas en línea; por ejemplo, cuentas de email como Gmail™ y Exchange ActiveSync, Facebook™, Flickr™ y Twitter™. Puede sincronizar datos automáticamente para todas las cuentas al activar la función de sincronización automática. O puede sincronizar cada cuenta manualmente.

Configurar una cuenta en línea para sincronización

1 Desde su Pantalla de inicio, toque suavemente .
2 Toque suavemente **Ajustes** > **Agregar cuenta**, luego seleccione la cuenta que desea agregar.
3 Siga las instrucciones para crear una cuenta o inicie sesión si ya tiene una.

Activar la función de sincronización automática

1 Desde su Pantalla de inicio, toque suavemente > **Ajustes**.
2 Arrastre el control deslizante junto a **Auto sincronización** a la derecha.

Sincronizar manualmente con una cuenta en línea

1 Desde su Pantalla de inicio, toque suavemente > **Ajustes**.
2 En **Cuentas**, seleccione el tipo de cuenta, luego toque suavemente el nombre de la cuenta con la que desea sincronizar. Aparecerá una lista de elementos que se pueden sincronizar con la cuenta.
3 Marque los elementos que desea sincronizar.
4 Toque suavemente , luego toque suavemente **Sincronizar ahora**.

Eliminar una cuenta en línea

1 Desde su Pantalla de inicio, toque suavemente > **Ajustes**.
2 En **Cuentas**, seleccione el tipo de cuenta, luego toque suavemente el nombre de la cuenta que desea eliminar.
3 Toque suavemente , luego toque suavemente **Eliminar cuenta**.
4 Vuelva a tocar suavemente **Eliminar cuenta** para confirmar.

Sincronizar con Microsoft® Exchange ActiveSync®

Con la cuenta Microsoft Exchange ActiveSync, puede acceder a sus mensajes de email corporativo, citas de calendario y contactos directamente desde su dispositivo. Luego de la configuración, puede encontrar su información en las aplicaciones **Correo electrónico**, **Calendario** y **Contactos**.

Ésta es una versión de Internet de esta publicación. © Imprimir sólo para uso privado.

Configurar una cuenta EAS para sincronización

1. Asegúrese de tener disponibles los detalles de su dominio y servidor. Éstos son proporcionados por su administrador de red corporativa.
2. Desde su Pantalla de inicio, toque suavemente .
3. Toque suavemente **Ajustes** > **Agregar cuenta** > **Exchange ActiveSync**.
4. Ingrese su dirección de correo electrónico corporativo y contraseña.
5. Toque suavemente **Siguiente**. Su dispositivo comienza a recuperar la información de su cuenta. Si ocurre una falla, ingrese manualmente los detalles de dominio y servidor para su cuenta y luego toque suavemente **Siguiente**.
6. Puntee **Aceptar** para permitir que el servidor de la empresa controle su dispositivo.
7. Seleccione los datos que desee sincronizar con el dispositivo, como los contactos y las entradas del calendario.
8. Si lo desea, active el administrador de dispositivos para permitir que el servidor de la empresa controle ciertas funciones de seguridad de su dispositivo. Por ejemplo, puede permitir que el servidor de su empresa establezca las normas de contraseña y el cifrado de almacenamiento.
9. Cuando termine la configuración, ingrese un nombre para la cuenta corporativa.

! Cuando cambie la contraseña de inicio de sesión para una cuenta EAS en su computadora, debe iniciar sesión nuevamente en la cuenta EAS en su dispositivo.

Cambiar los ajustes de una cuenta EAS (Exchange ActiveSync)

1. Desde su Pantalla de inicio, toque suavemente .
2. Toque suavemente **Correo electrónico**, luego toque suavemente .
3. Toque suavemente **Ajustes** y seleccione una cuenta EAS, luego cambie los ajustes de la cuenta EAS como desee.

Ajustar un intervalo de sincronización para una cuenta EAS

1. Desde su Pantalla de inicio, toque suavemente .
2. Toque suavemente **Correo electrónico**, luego toque suavemente .
3. Toque suavemente **Ajustes** y seleccione una cuenta EAS.
4. Toque suavemente **Frecuencia de verificación de cuenta** > **Frecuencia de revisión** y seleccione una opción de intervalo.

Eliminar una cuenta EAS

1. Desde su Pantalla de inicio, toque suavemente > **Ajustes**.
2. En **Cuentas**, toque suavemente **Exchange ActiveSync**, luego seleccione la cuenta EAS que desea eliminar.
3. Toque suavemente , luego toque suavemente **Eliminar cuenta**.
4. Vuelva a tocar suavemente **Eliminar cuenta** para confirmar.

Ésta es una versión de Internet de esta publicación. © Imprimir sólo para uso privado.

Ajustes básicos

Acceso a los ajustes

Vea y cambie los ajustes para su dispositivo desde el menú de ajustes. El menú de ajustes es accesible desde la pantalla de aplicación y el panel de ajustes rápidos.

Cómo abrir el menú de ajustes del dispositivo desde la pantalla Aplicación

1 Desde su Pantalla de inicio, toque suavemente .
2 Toque suavemente **Ajustes**.

Ver información sobre su dispositivo

1 Desde su Pantalla de inicio, puntee .
2 Busque y puntee **Ajustes** > **Acerca del teléfono**.

Activar la pantalla a través del modo de reactivación mediante toques suaves

1 Asegúrese de que el modo de reactivación mediante toques suaves esté encendido. Para encenderlo, toque suavemente **Ajustes** > **Pantalla**, luego marque la casilla de verificación **Toque suavemente para activar**.
2 Toque suavemente dos veces la pantalla.

! Esta función se aplica únicamente cuando su Bloqueo de pantalla es Ninguno.

Abrir el panel de ajustes rápidos

- Usando dos dedos, arrastre la barra de estado hacia abajo.

Seleccionar qué ajustes mostrar en el panel de ajustes rápidos

1 Usando dos dedos, arrastre la barra de estado hacia abajo, luego toque suavemente **Editar**.
2 Toque y mantenga oprimido un icono, luego arrastre y suelte en el panel de ajustes rápidos para mostrar.

Para reorganizar el panel de ajustes rápidos

1 Usando dos dedos, arrastre la barra de estado hacia abajo, luego toque suavemente **Editar**.
2 Toque y mantenga oprimido un icono, luego, muévalo a la posición deseada.

Sonido, timbre y volumen

Puede configurar el volumen del timbre para las llamadas entrantes, notificaciones y alarmas, así como el volumen de video, música y juegos. Puede configurar su dispositivo a modo silencioso o vibración para que no suene mientras se encuentra en una reunión.

Ajustar el volumen

1 Desde su Pantalla de inicio, pulse .
2 Busque y toque suavemente **Ajustes** > **Sonido** > **Volumen**.
3 Arrastre el control deslizante a la ubicación deseada.

! También puede oprimir la tecla de volumen hacia arriba o hacia abajo para configurar el volumen del timbre y del reproductor de medios.

Cómo configurar el dispositivo en modo vibración

- Pulse la tecla de volumen hasta que aparezca en la barra de estado.

Cómo ajustar su dispositivo en modo silencioso

1 Presione la tecla de volumen hasta que el dispositivo vibre y aparezca en la barra de estado.
2 Presione la tecla de volumen de nuevo. aparece en la barra de estado.

Ésta es una versión de Internet de esta publicación. © Imprimir sólo para uso privado.

Fijar el dispositivo en modo vibrar y sonar

1 En Pantalla de inicio, toque suavemente .
2 Busque y toque suavemente **Ajustes** > **Sonido**.
3 Marque la casilla de verificación **Vibrar al sonar**.

Definir un timbre

1 Desde su Pantalla de inicio, pulse .
2 Busque y toque suavemente **Ajustes** > **Sonido** > **Tono de llamada del teléfono**.
3 Seleccione una opción de la lista o toque ♫ para seleccionar un archivo de música guardado en su dispositivo.
4 Para confirmar, toque suavemente **Listo**.

Seleccionar un sonido de notificación

1 Desde su Pantalla de inicio, toque suavemente .
2 Busque y toque suavemente **Ajustes** > **Sonido** > **Sonido de notificación**.
3 Seleccione una opción de la lista o toque suavemente ♫ para seleccionar un archivo de música guardado en su dispositivo.
4 Toque suavemente **Listo**.

Activar tonos táctiles

1 Desde su Pantalla de inicio, toque suavemente .
2 Busque y toque suavemente **Ajustes** > **Sonido**.
3 Marque las casillas de verificación de **Tonos de toque del teclado** y **Sonido al tocar**.

Protección de la tarjeta SIM

Puede bloquear y desbloquear cada una de las tarjetas SIM que usa en el dispositivo con un PIN (número de identificación personal). Cuando la tarjeta SIM está bloqueada, la subscripción vinculada a la tarjeta está protegida contra el mal uso, es decir que tiene que ingresar un PIN cada vez que inicie el dispositivo.

Si ingresa el PIN de forma incorrecta más veces que la cantidad máxima de intentos permitida, se bloqueará la tarjeta SIM. Deberá ingresar su PUK (clave de desbloqueo personal) y un nuevo PIN. Su operador de red le entrega el PIN y la PUK.

Configurar un bloqueo de tarjeta SIM

1 Desde la pantalla de Inicio, toque suavemente .
2 Busque y toque suavemente **Ajustes** > **Seguridad** > **Configuración de bloqueo**.
3 Marque la casilla de verificación **Bloquear la tarjeta SIM**.
4 Escriba el PIN de la tarjeta SIM y toque suavemente **Aceptar**.

! El bloqueo de la tarjeta SIM ahora está activado y se le pedirá que ingrese a este bloqueo siempre que reinicie el dispositivo.

Retirar el bloqueo de una tarjeta SIM

1 Desde la pantalla de Inicio, toque suavemente .
2 Busque y toque suavemente **Ajustes** > **Seguridad** > **Configuración de bloqueo**.
3 Desmarque la casilla de verificación **Bloquear la tarjeta SIM**.
4 Escriba el PIN de la tarjeta SIM y toque suavemente **Aceptar**.

Para cambiar el PIN de la tarjeta SIM

1 Desde Pantalla de inicio, toque suavemente .
2 Busque y toque suavemente **Ajustes** > **Seguridad** > **Configuración de bloqueo**.
3 Toque **Cambiar el PIN de SIM**.
4 Escriba el antiguo PIN de la tarjeta SIM y toque suavemente **Aceptar**.
5 Escriba el nuevo PIN de la tarjeta SIM y toque suavemente **Aceptar**.
6 Vuelva a ingresar el PIN de la nueva tarjeta SIM y toque suavemente **Aceptar**.

Ésta es una versión de Internet de esta publicación. © Imprimir sólo para uso privado.

Desbloquear una tarjeta SIM bloqueada utilizando el código PUK

1 Ingrese el código PUK y toque suavemente ↵.
2 Escriba un nuevo código PIN y toque suavemente ↵.
3 Vuelva a escribir el nuevo código PIN y toque suavemente ↵.

! Si su dispositivo requiere de un código PUK, comuníquese con Atención al cliente de Verizon Wireless para obtener el código.

Ajustes de la pantalla

Para ajustar el brillo de la pantalla

1 Desde la pantalla de inicio, toque suavemente ⊞.
2 Busque y toque suavemente **Ajustes** > **Pantalla** > **Brillo**.
3 Desmarque la casilla de verificación **Adaptación a las condiciones de iluminación**, si está marcada.
4 Arrastre el control deslizante para ajustar el brillo.

Bajar el nivel de brillo aumenta el rendimiento de la batería.

Cómo configurar la pantalla para que vibre al tocarla

1 Desde su pantalla de Inicio, toque suavemente ⊞.
2 Busque y toque suavemente **Ajustes**> **Sonido**.
3 Marque la casilla de verificación **Vibrar al pulsar**. La pantalla ahora vibra cuando toca suavemente las teclas y ciertas aplicaciones.

Ajustar el tiempo de inactividad antes de que se apague la pantalla

1 Desde su Pantalla de inicio, pulse ⊞.
2 Busque y toque suavemente **Ajustes** > **Pantalla** > **Tiempo de espera de pantalla**.
3 Seleccione una opción.

Para apagar la pantalla rápidamente, oprima la tecla de encendido ⏻ brevemente.

Bloqueo de la pantalla

Hay varias maneras de bloquear la pantalla. El nivel de seguridad de cada tipo de bloqueo se enumera a continuación ordenado de menos a más seguro:

- Desplazar – no ofrece protección, pero provee un acceso rápido a la pantalla de inicio.
- Desbloqueo por Bluetooth – desbloquea su dispositivo a través de dispositivos Bluetooth asociados
- Desbloqueo facial – el dispositivo se desbloqueo cuando lo miras
- Patrón de desbloqueo – dibuja un patrón simple con el dedo para desbloquear el dispositivo
- Desbloqueo por PIN – ingresar un PIN numérico de al menos cuatro dígitos para desbloquear el dispositivo
- Desbloqueo por contraseña – ingrese una contraseña alfanumérica para desbloquear el dispositivo

! Es muy importante que recuerde el patrón de desbloqueo de su pantalla, PIN o contraseña. Si olvida esta información, es posible que no pueda restaurar datos importantes, como contactos y mensajes.

Cómo cambiar el tipo de bloqueo de la pantalla

1 Desde la pantalla de inicio, toque suavemente ⊞ .
2 Busque y toque suavemente **Ajustes** > **Seguridad** > **Bloqueo de pantalla**.
3 Siga las instrucciones en su dispositivo y seleccione otro tipo de bloqueo de pantalla.

Ésta es una versión de Internet de esta publicación. © Imprimir sólo para uso privado.

Desbloquear la pantalla con la función Desbloqueo Bluetooth®

! Asegúrese que su dispositivo y otros dispositivos Bluetooth® estén asociados antes de utilizar la función de desbloqueo vía Bluetooth®. Para obtener más información sobre la asociación, consulte *Asociar su dispositivo con otro dispositivo Bluetooth®* en la página 103.

1. En su pantalla de inicio, toque suavemente , luego, busque y toque suavemente **Ajustes** > **Seguridad**.
2. Toque **Bloqueo de pantalla** > **Desbloqueo por Bluetooth**.
3. Toque suavemente **Continuar** y seleccione el dispositivo que desea utilizar para desbloquear la pantalla, luego toque suavemente **Continuar**.
4. Seleccione una opción como respaldo para desbloquear la pantalla cuando no hay dispositivos Bluetooth® conectados.
5. En otros dispositivos Bluetooth®, busque y toque suavemente el nombre de su dispositivo en **Ajustes** > **Bluetooth** > **Dispositivos sincronizados**. Cuando aparece **Conectado** en los dispositivos Bluetooth®, pulse la tecla de encendido en su dispositivo inmediatamente.

! Si su dispositivo se encuentra desconectado de otros dispositivos Bluetooth®, necesita desbloquear la pantalla utilizando un PIN o un patrón.

Cómo configurar la función de Desbloqueo por rostro

1. Desde su Pantalla de inicio, toque suavemente > **Ajustes** > **Seguridad** > **Bloqueo de pantalla**.
2. Toque suavemente **Desbloqueo facial**, luego siga las instrucciones en su dispositivo para capturar una fotografía de su rostro.
3. Después de que ha capturado correctamente su rostro, toque suavemente **Continuar**.
4. Seleccione un método de desbloqueo de respaldo y siga las instrucciones en el dispositivo para completar la configuración.

Para obtener mejores resultados, capture su rostro en un área interna que esté bien iluminada pero no demasiado brillante y sostenga el dispositivo al nivel de los ojos.

Cómo desbloquear la pantalla con la función Desbloqueo por rostro

1. Active la pantalla.
2. Mire al dispositivo desde el mismo ángulo que usó para capturar su fotografía para el Desbloqueo por rostro.

Si la función Desbloqueo por rostro no reconoce su rostro, debe usar el método de desbloqueo de respaldo para desbloquear la pantalla.

Cómo crear un patrón de bloqueo de pantalla

1. Desde la pantalla de inicio, toque suavemente .
2. Busque y toque suavemente **Ajustes** > **Seguridad** > **Bloqueo de pantalla** > **Patrón**.
3. Siga las instrucciones que aparecen en su dispositivo.

! Si el patrón de desbloqueo que dibuja en la pantalla es rechazado cinco veces seguidas, puede esperar 30 segundos y volver a intentarlo o puede configurar una cuenta de Google en su dispositivo, ingresar la información de dicha cuenta (nombre de usuario y contraseña) y desbloquear el dispositivo.

Cómo cambiar el patrón de bloqueo de la pantalla

1. Desde su Pantalla de inicio, toque suavemente .
2. Busque y toque suavemente **Ajustes** > **Seguridad** > **Bloqueo de pantalla**.
3. Dibuje su patrón de desbloqueo de la pantalla.
4. Toque suavemente **Patrón** y siga las instrucciones que aparecen en su dispositivo.

Ésta es una versión de Internet de esta publicación. © Imprimir sólo para uso privado.

Cómo crear un PIN de bloqueo de pantalla

1 Desde la pantalla de Inicio, toque suavemente .
2 Busque y toque suavemente **Ajustes** > **Seguridad** > **Bloqueo de pantalla** > **PIN**.
3 Ingrese un PIN numérico.
4 Si fuera necesario, toque suavemente ⌄ para minimizar el teclado.
5 Toque suavemente **Continuar**.
6 Vuelva a ingresar su PIN y confírmelo.
7 Si fuera necesario, toque suavemente ⌄ para minimizar el teclado.
8 Toque suavemente **Aceptar**.

Crear una contraseña de bloqueo de pantalla

1 Desde su Pantalla de inicio, toque suavemente > **Ajustes** > **Seguridad** > **Bloqueo de pantalla** > **Contraseña**.
2 Ingrese una contraseña.
3 Si fuera necesario, toque suavemente ⌄ para minimizar el teclado.
4 Toque **Continuar**.
5 Vuelva a ingresar y confirme su contraseña.
6 Si fuera necesario, toque suavemente ⌄ para minimizar el teclado.
7 Toque **Aceptar**.

Visualizar notificaciones entre la pantalla de bloqueo

1 Desde la pantalla de bloqueo, arrastre la barra de estado hacia abajo.
2 Toque suavemente la notificación que desea ver.

Solo puede visualizar las notificaciones desde la pantalla de bloqueo cuando bloquea su pantalla con el modo Deslizar el dedo.

Ajustes del idioma

Puede seleccionar un idioma predeterminado para su dispositivo y cambiarlo de nuevo posteriormente. También puede cambiar el idioma escrito por ingreso de texto. Consulte los *Personalizar el teclado Xperia* en la página 48.

Cambiar el idioma

1 Desde Pantalla de inicio, toque suavemente .
2 Busque y toque suavemente **Ajustes** > **Idioma y entrada de texto** > **Idioma**.
3 Seleccione una opción.
4 Toque **Aceptar**.

Si selecciona el idioma incorrecto y no puede leer los textos del menú, busque y toque suavemente el ícono de . Luego seleccione el texto al lado de y seleccione la primera entrada en el menú que se abre. Luego puede seleccionar el idioma que desee.

Fecha y hora

Puede modificar la fecha y la hora de su dispositivo.

Ajustar la fecha manualmente

1 Desde Pantalla de inicio, toque suavemente .
2 Busque y toque suavemente **Ajustes** > **Fecha y hora**.
3 Desmarque la casilla de verificación **Fecha y hora automáticas** si está marcada.
4 Toque **Establecer fecha**.
5 Desplácese hacia arriba y hacia abajo para ajustar la fecha.
6 Toque **Ajustar**.

Ésta es una versión de Internet de esta publicación. © Imprimir sólo para uso privado.

Ajustar la hora manualmente

1 Desde su Pantalla de inicio, toque suavemente .
2 Busque y toque suavemente **Ajustes** > **Fecha y hora**.
3 Desmarque la casilla de verificación **Fecha y hora automáticas** si está marcada.
4 Toque **Establecer la hora**.
5 Desplácese hacia arriba o hacia abajo para ajustar la hora y minuto.
6 Si corresponde, desplácese hacia arriba para cambiar **AM** a **PM** o viceversa.
7 Toque **Ajustar**.

Ajustar la zona horaria

1 Desde su Pantalla de inicio, toque suavemente .
2 Busque y toque suavemente **Ajustes** > **Fecha y hora**.
3 Desmarque la casilla de verificación **Zona horaria automática** si está marcada.
4 Toque suavemente **Seleccionar zona horaria**.
5 Seleccione una opción.

Modo Super vívido

El modo Super vívido de Sony intensifica y satura los colores de las imágenes para aumentar la nitidez y contraste.

Encender el modo ultra intenso

1 Desde su pantalla de inicio, toque suavemente .
2 Busque y toque suavemente **Ajustes** > **Pantalla** > **Mejoramiento de imagen**.
3 Toque suavemente el botón de radio **Modo súper vívido** si aún no se ha seleccionado.

Mejorar la salida del sonido

Para mejorar el sonido de su dispositivo, puede activar ajustes manuales individuales de sonido como el ecualizador y el sonido envolvente. También puede activar el normalizador dinámico para minimizar las diferencias en volumen entre distintas canciones o videos. Y puede escuchar un audio de alta resolución utilizando un audífono corriente (conectado a través del toma para audífonos) o conectando su dispositivo con un convertidor/amplificador digital a analógico (DAC/amp) ya sea de manera inalámbrica o por cable a través del puerto micro USB de su dispositivo.

Mejorar manualmente la salida del sonido

1 En la pantalla de inicio, toque suavemente .
2 Busque y toque suavemente **Ajustes** > **Sonido** > **Ajustes de audio**.
3 Marque la casilla de verificación **ClearAudio+**.

Para ajustar los ajustes del sonido manualmente

1 Desde la pantalla de inicio, toque suavemente .
2 Busque y toque suavemente **Ajustes** > **Sonido** > **Ajustes de audio**.
3 Desmarque la casilla de verificación **ClearAudio+** si está marcada.
4 Toque **Efectos de sonido** > **Ecualizador**.
5 Para configurar los ajustes de sonido, arrastre los botones de la banda de frecuencia hacia arriba o hacia abajo.

La configuración manual de los ajustes de salida del sonido no tiene efecto en las aplicaciones de comunicación de voz. Por ejemplo, no hay cambio en la calidad de sonido de la llamada de voz.

Minimizar las diferencias de volumen con el normalizador dinámico

1 Desde la pantalla de inicio, toque suavemente .
2 Busque y toque suavemente **Ajustes** > **Sonido** > **Ajustes de audio**.
3 Marque la casilla de verificación **Normalizador dinámico**.

Ésta es una versión de Internet de esta publicación. © Imprimir sólo para uso privado.

Audio de alta resolución

Hay distintas formas para escuchar música y videos en audio de alta resolución:

- Conectar los audífonos a su dispositivo utilizando el toma para audífonos corrientes.
- Usar el puerto micro USB con un cable compatible a la salida del sonido para un convertidor/amplificador digital a analógico de alta resolución (DAC/amp) y luego conectar sus audífonos o altavoces allí. Por ejemplo, puede usar el amplificador de audífono/DAC de alta resolución portátil Sony PHA-2 o el amplificador estéreo de audio de alta resolución Sony TA-A1ES para obtener sonido de mucha mayor calidad.
- Usar el puerto micro USB con un cable compatible a la salida del sonido para un convertidor/amplificador digital a analógico (DAC/amp) y luego conectar este dispositivo a un sistema de sonido hogareño (a través del amplificador del sistema).
- Transmitir el sonido (de manera inalámbrica o a través de un cable de micro USB) desde su dispositivo a un sistema de amplificador/altavoz DAC de alta resolución todo en uno como el altavoz Bluetooth® de alta resolución premium ultra Sony SRS-X9.

! También puede transmitir su música de manera inalámbrica a determinados dispositivos DAC/amp, tales como el Sony MAP-S1, usando, por ejemplo, Bluetooth®, Wi-Fi® o tecnología DLNA.

Para reproducir el audio de alta resolución utilizando solo audífonos

1. Conectar los audífonos a su dispositivo a través del toma para audífonos.
2. Usando la aplicación relevante en su dispositivo, reproduzca el archivo de audio o video que desea escuchar en alta resolución.

El sonido que sale a través del toma de los audífonos es, de manera predeterminada, de alta resolución y no se necesita realizar ningún cambio en la configuración. Un convertidor de digital a analógico en el dispositivo convierte el sonido a formato analógico.

Reproducir audio de alta resolución a través del puerto micro USB

1. Desde la pantalla de inicio, toque suavemente .
2. Busque y toque suavemente **Ajustes** > **Sonido** > **Ajustes de audio**.
3. Marque la casilla de verificación **Audio alta resolución por USB**.
4. Con un cable USB, conecte su dispositivo a uno de los siguientes tipos de dispositivos:
   - un dispositivo amplificador/convertidor de digital a analógico (DAC/amp), por ejemplo, el amplificador de auriculares/DAC portátil PHA-2 de alta resolución de Sony.
   - La unidad del amplificador/reproductor de alta resolución (DAC/amp) de un sistema de sonido/entretenimiento doméstico, por ejemplo, el MAP-S1 de Sony o TA-A1ES de Sony.
5. Asegúrese de que el amplificador se conecta al altavoz o a los auriculares.
6. Con una aplicación relevante en su dispositivo, reproduzca el archivo de video o audio que desee escuchar a una alta resolución.

! También puede transmitir su música de manera inalámbrica a ciertos dispositivos DAC/amplificadores, como el MAP-S1 de Sony, usando, por ejemplo, Bluetooth®, Wi-Fi® o tecnología DLNA.

Cancelación de ruido

El dispositivo admite audífonos con cancelación de ruido. Al usar audífonos con cancelación de ruido con su dispositivo, puede obtener una calidad de audio mucho más clara al escuchar, por ejemplo, música en un entorno ruidoso, como en un autobús, tren o avión. También puede usar esta función para crear un entorno silencioso para estudiar, trabajar o leer.

Para asegurar un rendimiento óptimo, se recomiendan los audífonos con cancelación de ruido de Sony.

Ésta es una versión de Internet de esta publicación. © Imprimir sólo para uso privado.

Usar un audífono con cancelación de ruido

1. Conecte el audífono con cancelación de ruido a su dispositivo.
2. Desde la pantalla de inicio, toque suavemente > **Ajustes** > **Sonido** > **Ajustes de audio** > **Cancelación de ruido**, luego arrastre el control deslizante hacia **Cancelación de ruido** la derecha.
3. Si desea que **Cancelación de ruido** solo esté activada durante la reproducción de música o video o cuando la pantalla esté activa, seleccione la casilla de verificación **Modo de ahorro de energía**.
4. Si desea que **Cancelación de ruido** esté activada mientras los audífonos se encuentren conectados, deseleccione la casilla de verificación **Modo de ahorro de energía**.

! Es posible que el audífono con cancelación de ruido no esté incluido con su dispositivo al momento de su compra.

Cuando se conecta un audífono con cancelación de ruido a su dispositivo, también puede seleccionar el tipo de audífono con cancelación de ruido arrastrando la barra de estado hacia abajo para abrir el panel de notificación y luego tocando suavemente Audífonos conectados.

Configurar los ajustes para el entorno ruidoso

1. Asegúrese de que un audífono con cancelación de ruido esté conectado a su dispositivo.
2. En la pantalla de inicio, toque suavemente .
3. Busque y toque suavemente **Ajustes** > **Sonido** > **Ajustes de audio** > **Cancelación de ruido** > **Ambiente ruidoso**.
4. Seleccione el tipo de ruido ambiente relevante, luego toque suavemente **Aceptar**.

Ésta es una versión de Internet de esta publicación. © Imprimir sólo para uso privado.

Escribir un texto

Teclado en pantalla

Puede escribir texto con el teclado QWERTY en pantalla al escribir cada letra individualmente o puede usar la escritura por gestos y deslizar su dedo de letra a letra para formar palabras. Si prefiere usar una versión más pequeña del teclado en pantalla e ingresar texto usando solo una mano, puede activar el teclado de una mano.

Puede seleccionar hasta tres idiomas para escribir texto. El teclado detecta el idioma que está usando y predice las palabras para ese idioma a medida que escribe.

1 Elimina un carácter delante del cursor.

2 Introduce un salto de línea o confirma el texto escrito.

3 Ingresar texto con entrada de voz.

4 Introduce un espacio.

5 Permite personalizar el teclado. Esta tecla desaparece una vez que se personaliza el teclado.

6 Muestra números y símbolos. Para ver más símbolos, toque suave **+=$**.

7 Cambia entre minúsculas ⇧, mayúsculas ⬆ y todo mayúsculas ⬆. Para algunos idiomas, esta tecla se utiliza para acceder a otros caracteres del idioma.

Mostrar el teclado en pantalla para ingresar texto

- Toque suavemente un campo de ingreso de texto.

Usar el teclado en pantalla en la orientación horizontal

- Cuando se muestre el teclado en pantalla, gire el dispositivo de lado.

! Es posible que necesite ajustar las configuraciones de algunas aplicaciones para permitir la orientación horizontal.

Cómo escribir texto carácter por carácter

1 Para escribir un carácter visible en el teclado, toque suavemente el carácter.
2 Para escribir la variante de un carácter, toque y mantenga presionado un carácter del teclado habitual para ver una lista de opciones disponibles y luego seleccione uno de la lista. Por ejemplo, para escribir "é", toque y mantenga oprimida la "e" hasta que aparezcan las opciones, luego, continúe oprimiendo el teclado, arrastre a y seleccione "é".

Ingresar un punto

- Después de escribir una palabra, toque suavemente dos veces en la barra de espacio.

Ésta es una versión de Internet de esta publicación. © Imprimir sólo para uso privado.

Ingresar texto usando la función de escritura por gestos

1 Cuando aparezca el teclado en pantalla, deslice el dedo de letra a letra para escribir la palabra que desee.
2 Cuando haya terminado de escribir una palabra, levante el dedo. Se sugiere una palabra en función de las letras que haya escrito.
3 Si la palabra que desea escribir no aparece, toque suavemente ⌫ para ver otras opciones y seleccionarlas según corresponda. Si la opción deseada no aparece, elimine toda la palabra y vuelva a escribirla o toque cada letra individualmente para ingresar la palabra.

Cómo cambiar los ajustes de Tocar para escribir

1 Una vez que aparezca el teclado en pantalla, pulse 12!?.
2 Puntee ⚙ y, a continuación, **Ajustes de teclado** > **Ajustes de texto rápido**.
3 Para activar o desactivar la función de escritura por gestos, marque o desmarque la casilla de verificación **Tocar para escribir**.

Utilizar el teclado con una mano

1 Abra el teclado en pantalla en modo vertical, después toque suavemente 12!?.
2 Toque suavemente ⚙, luego toque suavemente **Teclado de una mano**.
3 Para mover el teclado con una mano a la izquierda o a la derecha de la pantalla, toque suavemente ❮ o ❯ según corresponda.

Para volver a utilizar el teclado en pantalla completo, toque suavemente ⤢.

Teclado del teléfono

El teclado del teléfono es similar al teclado de teléfono de 12 teclas estándar. Proporciona texto predictivo y opciones de entrada de múltiples toques. Puede activar el método de entrada de texto de teclado del teléfono por medio de los ajustes del teclado. El teclado del teléfono únicamente está disponible en la orientación vertical.

1 Elige una opción de entrada de texto. Puede tocar cada caracter una vez y usar las sugerencias de palabras o mantener pulsada la techa hasta que se seleccione el caracter deseado.

2 Elimina un carácter delante del cursor.

3 Introduce un salto de línea o confirma el texto escrito.

4 Ingresar texto con entrada de voz.

5 Introduce un espacio.

6 Muestra símbolos y emoticones.

7 Muestra números.

8 Cambiar entre mayúsculas y minúsculas y activar Bloq Mayús.

Cómo abrir el teclado del teléfono por primera vez

1 Toque suavemente un campo de ingreso de texto, luego toque suavemente 12!?.
2 Toque suavemente ⚙ y, a continuación, **Ajustes de teclado**.
3 Toque suavemente **Teclado vertical**, y luego seleccione la opción **Teclado del teléfono**.

Ésta es una versión de Internet de esta publicación. © Imprimir sólo para uso privado.

Ingresar texto con el teclado del teléfono

- Cuando aparezca en el teclado del teléfono, toque suavemente cada carácter una sola vez, aun si la letra que desea no es la primera en la tecla. Toque suavemente la palabra que aparece o toque suavemente para ver más sugerencias de palabras y seleccione una palabra de la lista.
- Cuando aparezca en el teclado del teléfono, toque suavemente en el teclado de la pantalla para seleccionar el carácter que desea ingresar. Siga tocando suavemente este botón hasta que se haya seleccionado el carácter deseado. Luego haga lo mismo para el siguiente carácter que desee ingresar, y así sucesivamente.

Cómo introducir números con el teclado del teléfono

- Cuando aparezca el teclado telefónico, puntee 123. Aparece un teclado del teléfono con números.

Cómo insertar símbolos y emoticones con el teclado del teléfono

1. Cuando aparezca el teclado telefónico, puntee &☺. Aparece una cuadrícula con símbolos y emoticones.
2. Desplácese hacia arriba o hacia abajo para ver más opciones. Toque suavemente un símbolo o emoticon para seleccionarlo.

Ingresar texto con entrada de voz

Cuando ingrese texto, puede utilizar la función de entrada de voz en lugar de escribir las palabras. Solamente diga las palabras que desea ingresar. La entrada de voz en una tecnología experimental de Google™ y se encuentra disponible para una variedad de idiomas y regiones.

Activar la entrada de voz

1. Cuando ingrese texto con el teclado en pantalla, toque suavemente 12!?.
2. Toque suavemente y, a continuación, **Ajustes de teclado**.
3. Marque la casilla de verificación **Escritura por voz de Google**.
4. Toque suavemente para guardar los ajustes. Aparece el ícono de micrófono en el teclado en pantalla.

Ingresar texto con entrada de voz

1. Abra el teclado en pantalla.
2. Toque suavemente . Cuando aparezca , hable para ingresar texto.
3. Al finalizar, toque suavemente de nuevo. Aparece el texto sugerido.
4. Edite el texto manualmente, si es necesario.

Para que aparezca el teclado y pueda ingresar texto de manera manual, toque suavemente .

Editar texto

Puede seleccionar, cortar, copiar y pegar texto a medida que escribe. Puede acceder a las herramientas de edición al tocar dos veces lo ingresado. Las herramientas de edición están disponibles por medio de una barra de aplicación.

Barra de aplicaciones

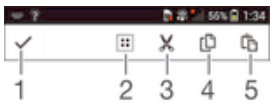

1 Cierre la barra de aplicaciones

Ésta es una versión de Internet de esta publicación. © Imprimir sólo para uso privado.

2 Seleccione todo el texto

3 Corte el texto

4 Copie el texto

5 Pegue el texto

! solamente aparece cuando tiene texto guadado en el portapapeles.

Seleccionar texto

1 Escriba algún texto, luego, toque suavemente dos veces el texto. La palabra que toque se resalta por medio de tabuladores en ambos lados.
2 Arrastre los tabuladores hacia la izquierda o la derecha para seleccionar más texto.

Usar el ampliador

- Cuando escriba texto, toque y mantenga oprimido el campo de texto para ver el texto ampliado y para ubicar el cursor donde desee dentro del campo de texto.

Editar texto

1 Escriba algún texto; luego, toque suavemente dos veces el texto para hacer que aparezca la barra de aplicación.
2 Seleccione el texto que desea editar y, a continuación, use las herramientas de la barra de aplicación para realizar los cambios que desea.

Personalizar el teclado Xperia

Cuando ingresa un texto con el teclado en pantalla, puede acceder a los ajustes del teclado y otros ajustes de ingreso de texto que lo ayudan a configurar opciones de idiomas de escritura, predicción y corrección de texto, espaciado automático y puntos finales rápidos. El teclado puede usar datos de Email y otras aplicaciones para aprender su estilo de escritura. También cuenta con una Guía de personalización que lo guía a través de los ajustes básicos, para comenzar de manera rápida.

Acceder a los ajustes del teclado en pantalla

1 Cuando ingrese texto con el teclado en pantalla, toque suavemente 12!?.
2 Toque suavemente ⚙, a continuación, toque suavemente **Ajustes de teclado** y cambie los ajustes según lo desee.
3 Para agregar un idioma de escritura para la entrada de texto, toque suavemente **Idiomas de escritura** y marque las casillas de verificación correspondientes.
4 Toque suavemente **Aceptar** para confirmar.

Usar su estilo de escritura

1 Cuando introduzca texto con el teclado en pantalla, toque suavemente 12!?.
2 Toque suavemente ⚙, luego toque suavemente **Ajustes de teclado** > **Usar mi estilo de escritura** y seleccione una fuente.

Cómo seleccionar una variante de disposición de teclado

! Las variantes de disposición solamente se encuentran disponibles para el teclado en pantalla cuando selecciona algunos idiomas de escritura y es posible que no estén disponibles en todos los idiomas de escritura.

1 Cuando introduzca texto con el teclado en pantalla, toque suavemente 12!?.
2 Toque suavemente ⚙, luego toque suavemente **Ajustes de teclado**.
3 Toque suavemente **Idiomas de escritura**, luego toque suavemente ⌨.
4 Seleccione una variante de disposición de teclado.
5 Toque suavemente **Aceptar** para confirmar.

Ésta es una versión de Internet de esta publicación. © Imprimir sólo para uso privado.

Realización de llamadas

Realizar llamadas

Puede realizar una llamada al marcar manualmente un número de teléfono, al tocar un número guardado en lista de contactos o al tocar el número de teléfono en su vista del registro de llamadas. También puede usar la función de marcado inteligente para buscar rápidamente números de la lista de contactos y los registros de llamada.

1	Abra la lista de contactos
2	Ver su registro de llamadas
3	Ver sus contactos favoritos
4	Ver todos los grupos de contacto guardados en su dispositivo
5	Eliminar número
6	Teclado de marcado
7	Ver más opciones
8	Botón de llamada
9	Ocultar o mostrar el marcador

Realizar una llamada por marcación

1 En la Pantalla de inicio, toque suavemente .
2 Busque y toque suavemente **Teléfono**.
3 Escriba el número del destinatario y toque suavemente .

Hacer una llamada mediante la marcación inteligente

1 Desde su Pantalla de inicio, toque suavemente .
2 Busque y toque suavemente **Teléfono**.
3 Use el teclado de marcado para escribir las letras o números que correspondan al contacto al que desea llamar. A medida que escribe cada letra o número, aparece una lista de posibles coincidencias.
4 Toque suavemente el contacto al que desea llamar.

Ésta es una versión de Internet de esta publicación. © Imprimir sólo para uso privado.

Para realizar una llamada internacional

1 En Pantalla de inicio, toque suavemente .
2 Busque y toque suavemente **Teléfono**.
3 Toque y mantenga oprimido el 0 hasta que aparezca un signo “+”.
4 Escriba el código de país, el código de área (sin los ceros iniciales) y el número telefónico; luego, toque suavemente .

Agregar un número de marcación directa a la pantalla Inicio

1 Toque y mantenga presionado una zona vacía de la Pantalla de inicio hasta que vibre el dispositivo y aparezca el menú de personalización.
2 En el menú de personalización, toque suavemente **Aplicación** > **Atajos**.
3 Desplácese por la lista de aplicaciones y seleccione **Marcación directa**.
4 Seleccione el contacto y el número que desea usar como número de marcación directa.

Recibir llamadas

Contestar una llamada

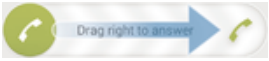

Para rechazar una llamada

Silenciar el timbre de una llamada entrante

- Al recibir la llamada, oprima la tecla de volumen.

Rechazar una llamada con un mensaje

Puede rechazar una llamada con un mensaje predefinido. Cuando rechaza una llamada con dicho mensaje, el mensaje se envía automáticamente a la persona que llama y se guarda a su dispositivo.

Hay seis mensajes predefinidos en su dispositivo. Puede seleccionar de esos mensajes predefinidos que también se pueden editar si es necesario.

Rechazar una llamada con un mensaje predefinido

- Arrastre **Rechazar con mensaje** hacia arriba, y seleccione un mensaje.

Rechazar una segunda llamada con un mensaje predeterminado

- Cuando escuche sonidos repetidos durante una llamada, arrastre **Rechazar con mensaje** hacia arriba, y seleccione un mensaje.

Editar un mensaje de texto usado para rechazar una llamada

1 Desde su Pantalla de inicio, toque suavemente .
2 Busque y toque suavemente **Ajustes** > **Ajustes de llamadas** > **Rechazar llamada con mensaje**.
3 Toque suavemente el mensaje que desea editar, luego haga los cambios necesarios.
4 Toque suavemente **Aceptar**.

Control de llamadas inteligente

Puede controlar llamadas entrantes sin tocar la pantalla al encender la función de control de llamadas inteligente. Una vez activada esta función, puede controlar llamadas de la siguiente manera:

- Contestar: acercar el dispositivo al oído.
- Rechazar: sacudir el dispositivo.

Ésta es una versión de Internet de esta publicación. © Imprimir sólo para uso privado.

- Apagar el timbre: colocar el dispositivo hacia abajo.

Activar el control de llamadas inteligente

1 Desde su Pantalla de inicio, toque suavemente .
2 Busque y toque suavemente **Ajustes** > **Personalización** > **Movimientos**.
3 Toque suavemente **Llamada inteligente**.
4 Arrastre el control deslizante junto a **Llamada inteligente** a la derecha.

Llamadas en curso

1	Finalizar una llamada
2	Acceder al teclado
3	Añadir otra persona que llama
4	Activar el altavoz durante una llamada
5	Silenciar el micrófono durante una llamada

Configurar el volumen del altavoz durante una llamada

- Oprima la tecla de volumen hacia arriba o hacia abajo.

Activar la pantalla durante una llamada

- Oprima brevemente .

Usar el registro de llamadas

En el registro de llamadas, puede ver las llamadas perdidas , recibidas y marcadas .

Ver sus llamadas perdidas

1 Si ha perdido una llamada, aparecerá en la barra de estado. Arrastre la barra de estado hacia abajo.
2 Toque suavemente **Llamada perdida**.

Llamar a un número de su registro de llamadas

1 Desde su Pantalla de inicio, toque suavemente .
2 Encuentre y toque suavemente **Teléfono**. Aparece la visualización del registro de llamadas en la parte superior de la pantalla.
3 Para llamar a un número directamente, toque suavemente el número. Para editar un número antes de llamar, toque y mantenga oprimido el número, luego toque suavemente **Editar número antes de llamar**.

! También puede llamar a un número al tocar suavemente > > Volver a llamar.

Ésta es una versión de Internet de esta publicación. © Imprimir sólo para uso privado.

Agregar un número del registro de llamadas a sus contactos

1 Desde su Pantalla de inicio, toque suavemente .
2 Encuentre y toque suavemente **Teléfono**. Aparece la visualización del registro de llamadas en la parte superior de la pantalla.
3 Toque y mantenga oprimido el número y luego toque suavemente **Añadir a contactos**.
4 Toque suavemente el contacto que desea o toque suavemente **Crear nuevo contacto**.
5 Edite los detalles del contacto y toque suavemente **Listo**.

Ocultar el registro de llamadas

1 Desde su Pantalla de inicio, toque .
2 Busque y toque suavemente **Teléfono**.
3 Toque > **Ocultar registro llamadas**.

Varias llamadas

Si activó el servicio de llamada en espera, puede manejar varias llamadas al mismo tiempo. Si este servicio está activo, se le notificará mediante un bip cuando reciba otra llamada.

! Los datos móviles no estarán disponibles durantes las llamadas. Las aplicaciones como correo electrónico, Internet y redes sociales funcionarán cuando esté conectado a una red Wi-Fi®.

Cómo contestar una segunda llamada y poner la llamada en curso en espera

- Cuando escuche sonidos repetidos durante una llamada, toque suavemente **Retener y responder**.

Cómo rechazar una segunda llamada

- Cuando escuche sonidos repetidos durante una llamada, toque suavemente **Rechazar llamada entrante**.

Para realizar una segunda llamada

1 Durante una llamada en curso, toque suavemente .
2 Marque el número del destinatario y toque suavemente . La primera llamada queda en espera.

Para alternar entre varias llamadas

- Para alternar a otra llamada y poner la llamada actual en espera, toque **Alternar llamadas**.

Llamadas de conferencia

Con una llamada de conferencia o entre varias personas, puede mantener una conversación colectiva con dos o más personas.

! Para obtener información sobre la cantidad de participantes que puede agregar a una llamada en conferencia, contacte a su operador de red.

Realizar una llamada de conferencia

1 Durante una llamada en curso, toque suavemente .
2 Marque el número del segundo participante y toque suavemente . El primer participante queda en espera.
3 Toque suavemente **Combinar llamadas** para agregar al segundo participante en la llamada de conferencia.
4 Repita los pasos 1 al 3 para agregar al tercer participante.

Ésta es una versión de Internet de esta publicación. © Imprimir sólo para uso privado.

Para finalizar una llamada de conferencia

- Durante una llamada de conferencia, toque suavemente **Finalizar llamada** para desconectar todos los participantes.

Buzón de voz

Si la suscripción incluye un servicio de buzón de voz, las personas que llaman pueden dejar mensajes de voz cuando no pueda contestar las llamadas. El número del servicio de mensajería de voz habitualmente está guardado en su tarjeta SIM. De lo contrario, puede solicitarle el número a su proveedor de servicio e ingresarlo manualmente.

Escribir su número del servicio de mensajería de voz

1. Desde Pantalla de inicio, toque suavemente .
2. Busque y toque suavemente **Ajustes** > **Ajustes de llamadas** > **Buzón de voz** >**Ajustes del buzón de voz** > **Número del buzón de voz**.
3. Escriba su número del servicio de mensajería de voz.
4. Toque suavemente **Aceptar**.

Llamar al servicio de mensajería de voz

1. Desde su Pantalla de inicio, toque suavemente .
2. Busque y toque suavemente **Teléfono**.
3. Toque y mantenga oprimido el 1.

Llamadas de emergencia

El dispositivo admite los números de emergencia internacionales, por ejemplo 112 o 911. Normalmente puede usar estos números para realizar llamadas de emergencia en cualquier país, con o sin la tarjeta SIM insertada si se encuentra dentro del rango de una red.

Realizar una llamada de emergencia

1. En la Pantalla de inicio, toque suavemente .
2. Busque y toque suavemente **Teléfono**.
3. Escriba el número de emergencia y toque suavemente . Para eliminar un número, toque .

Puede realizar llamadas de emergencia cuando no esté inserta la tarjeta SIM o cuando estén bloqueadas las llamadas salientes.

Para realizar una llamada de emergencia cuando la tarjeta SIM está bloqueada

1. Desde la pantalla de bloqueo, toque suavemente **Emergencia**.
2. Escriba el número de emergencia y toque suavemente .

Ésta es una versión de Internet de esta publicación. © Imprimir sólo para uso privado.

Contactos

Transferir contactos

Hay diferentes maneras de transferir contactos a su nuevo dispositivo. Aprenda más sobre cómo elegir un método de transferencia en *www.sonymobile.com/support*.

Cómo transferir contactos utilizando una cuenta en línea

Si sincroniza los contactos de su dispositivo anterior o computadora con una cuenta en línea como Verizon Cloud, Google Sync™, Facebook™ o Microsoft® Exchange ActiveSync®, puede utilizar esta cuenta para transferir los contactos a su nuevo dispositivo.

Sincronizar contactos en su dispositivo nuevo utilizando una cuenta de sincronización

1. En su Pantalla de inicio, toque suavemente , luego toque suavemente .
2. Toque suavemente , luego toque suavemente **Ajustes** > **Cuentas y sincronización**.
3. Seleccione la cuenta que con la que desea sincronizar sus contactos, luego toque suavemente > **Sincronizar ahora**.

! Debe estar conectado en la cuenta de sincronización relevante antes de que pueda sincronizar sus contactos.

Otros métodos para transferir contactos

Existen otras maneras de transferir contactos desde su dispositivo anterior al nuevo. Por ejemplo, puede copiar los contactos a una tarjeta de memoria, usar la tecnología Bluetooth® o guardar los contactos en una tarjeta SIM. Para obtener información más específica sobre la transferencia de contactos desde su dispositivo anterior, consulte la Guía del usuario relevante.

Cómo importar contactos de una tarjeta de memoria

1. En su Pantalla de inicio, toque suavemente , luego toque suavemente .
2. Oprima y luego toque suavemente **Importar contactos** > **Tarjeta SD**.
3. Seleccione el archivo que desee importar.

Cómo importar contactos usando la tecnología Bluetooth®

1. Asegúrese de que la función Bluetooth® esté activada y el dispositivo esté configurado como visible.
2. Cuando se le notifique de un archivo entrante a su dispositivo, arrastre la barra de estado hacia abajo y toque suavemente la notificación para aceptar la transferencia de archivos.
3. Toque suavemente **Aceptar** para empezar la transferencia de archivos.
4. Arrastre la barra de estado hacia abajo. Cuando se complete la transferencia, puntee la notificación.
5. Toque suavemente el archivo recibido.

Cómo importar contactos desde una tarjeta SIM

! Puede perder información o tener varias entradas de contactos si los transfiere con una tarjeta SIM.

1. Desde su Pantalla de inicio, toque suavemente , luego toque suavemente .
2. Toque suavemente , luego toque suavemente **Importar contactos** > **Tarjeta SIM**.
3. Para importar un contacto, busque y toque suavemente el contacto. Para importar todos los contactos, toque suavemente **Importar todos**.

Ésta es una versión de Internet de esta publicación. © Imprimir sólo para uso privado.

Buscar y ver contactos

1	Pestañas Contactos, Llamar, Favoritos y Grupos
2	Edite y vea información de contacto médica y de emergencia
3	Vea los detalles de contacto
4	Llegue a los contactos empezando con la letra seleccionada
5	Acceda a las opciones de comunicación para el contacto
6	Busque contactos
7	Agregue un contacto
8	Vea más opciones

Cómo buscar un contacto

1. Desde su Pantalla de inicio, toque suavemente , luego toque suavemente .
2. Toque suavemente e ingrese un número de teléfono, nombre u otra información de contacto en el campo **Buscar contactos**. La lista de resultados se filtra al ingresar cada carácter.

Seleccionar qué contactos mostrar en la aplicación de Contactos

1. En su Pantalla de inicio, toque suavemente , luego toque suavemente .
2. Oprima y, luego, toque suavemente **Filtrar**.
3. En la lista que aparece, marcar y desmarcar las opciones deseadas. Si ha sincronizado sus contactos con una cuenta de sincronización, esa cuenta aparece en la lista. Para expandir la lista de opciones, toque suavemente la cuenta.
4. Al finalizar, toque suavemente **Aceptar**.

Añadir y editar contactos

Agregar un contacto

1. En su Pantalla de inicio, toque suavemente , luego toque suavemente .
2. Toque suavemente .
3. Si ha sincronizado sus contactos con una o más cuentas, y agrega un contacto por primera vez, debe seleccionar la cuenta a la cual desea agregar este contacto. De forma alterna, toque suavemente **Contacto del teléfono** si únicamente desea usar y guardar este contacto en el dispositivo.
4. Escriba o seleccione la información que desea para el contacto.
5. Al finalizar, toque suavemente **Listo**.

! Después de seleccionar una cuenta de sincronización en el paso 3, esa cuenta mostrará la cuenta predeterminada ofrecida la próxima vez que agregue un contacto. Cuando guarde un contacto en una cuenta particular, esa cuenta mostrará la cuenta predeterminada para

Ésta es una versión de Internet de esta publicación. © Imprimir sólo para uso privado.

guardar la próxima vez que agregue un contacto. Si usted ha guardado un contacto en una cuenta particular y quiere cambiarlo, necesita crear un contacto nuevo y seleccionar una cuenta diferente para guardarlo.

Si agrega un signo más y el código de país antes del número de teléfono de un contacto, no tiene que editar el número de nuevo cuando haga llamadas desde otros países.

Cómo editar un contacto

1. En su Pantalla de inicio, toque suavemente , luego toque suavemente .
2. Puntee el contacto que desee editar y, a continuación, puntee .
3. Edite la información deseada.
4. Al finalizar, toque suavemente **Listo**.

Algunos servicios de sincronización no permiten editar la información de los contactos.

Asociar una imagen a un contacto

1. En su Pantalla de inicio, toque suavemente , luego toque suavemente .
2. Toque suavemente el contacto que desea editar y luego toque suavemente .
3. Toque suavemente y seleccione el método que desee para agregar la imagen del contacto.
4. Cuando haya agregado la imagen, toque suavemente **Listo**.

También puede agregarle una imagen a un contacto directamente desde la aplicación Álbum.

Personalizar el tono de llamada de un contacto

1. En su Pantalla de inicio, toque suavemente , luego toque suavemente .
2. Puntee el contacto que desee editar y, a continuación, puntee .
3. Toque suavemente > **Establecer tono**.
4. Seleccione una opción de la lista o toque suavemente para seleccionar un archivo de música guardado en su dispositivo, luego toque suavemente **Listo**.
5. Toque suavemente **Listo**.

Cómo enviar todas las llamadas de un contacto al buzón de voz

1. En su Pantalla de inicio, toque suavemente y luego puntee .
2. Puntee el contacto que desee editar y, a continuación, puntee .
3. Toque suavemente , luego marque la casilla de verificación **Llamadas al buzón de voz**.

Cómo eliminar contactos

1. En su Pantalla de inicio, toque suavemente , luego toque suavemente .
2. Toque y mantenga presionado el contacto que desee eliminar.
3. Para eliminar todos los contactos, puntee la flecha hacia abajo para abrir el menú desplegable y, a continuación, seleccione **Marcar todos**.
4. Toque suavemente , luego toque suavemente **Eliminar**.

Editar información de contacto sobre usted

1. En su Pantalla de inicio, toque suavemente , luego toque suavemente .
2. Toque suavemente **Mi Número**, luego toque suavemente .
3. Ingrese la nueva información o realice los cambios que desee.
4. Al finalizar, toque suavemente **Listo**.

Agregar información de contacto médica y de emergencia

Puede agregar y editar información ICE (en caso de emergencia) en la aplicación Contactos. Puede ingresar detalles médicos, como alergias y medicamentos que está tomando, además de información sobre familiares y amigos para comunicarse en caso de emergencia. Después de la configuración, se puede acceder a su información ICE desde la pantalla de bloqueo de seguridad. Esto significa que incluso si la pantalla está bloqueada, por ejemplo, con un PIN, un patrón o una contraseña, el personal de emergencia puede de todos modos recuperar su información ICE.

Ésta es una versión de Internet de esta publicación. © Imprimir sólo para uso privado.

1	Vuelva a la pantalla principal Contactos.
2	Vea más opciones
3	Mostrar la información médica y personal como parte de la información ICE
4	Información médica
5	Lista de contactos ICE
6	Crear nuevos contactos ICE
7	Usar contactos existentes como contactos ICE

Mostrar su información médica y personal como parte de la información ICE

1. En su Pantalla de inicio, toque suavemente , luego toque suavemente .
2. Toque suavemente **ICE – En caso de emergencia**.
3. Toque suavemente , luego marque la casilla de verificación **Mostrar información personal**.

Escribir su información médica

1. En su Pantalla de inicio, toque suavemente , luego toque suavemente .
2. Toque suavemente **ICE – En caso de emergencia**.
3. Toque suavemente , luego toque suavemente **Editar información médica**.
4. Edite la información deseada.
5. Al finalizar, toque suavemente **Listo**.

Agregar un nuevo contacto ICE

1. En su Pantalla de inicio, toque suavemente , luego toque suavemente .
2. Toque suavemente **ICE – En caso de emergencia**, luego toque suavemente .
3. Si ha sincronizado sus contactos con una o más cuentas, y agrega un contacto por primera vez, debe seleccionar la cuenta a la cual desea agregar este contacto. De forma alterna, toque suavemente **Contacto del teléfono** si únicamente desea usar y guardar este contacto en el dispositivo.
4. Escriba o seleccione la información que desea para el contacto.
5. Al finalizar, toque suavemente **Listo**.

! El contacto ICE debe tener al menos un número de teléfono al cual el personal de emergencia pueda hacer una llamada. Si su dispositivo está bloqueado con un bloqueo de pantalla de seguridad, el personal de emergencia solo puede ver el número de teléfono del contacto ICE, incluso si hay otra información ingresada sobre el contacto en la aplicación Contactos.

Ésta es una versión de Internet de esta publicación. © Imprimir sólo para uso privado.

Usar contactos existentes como contactos ICE

1 En su Pantalla de inicio, toque suavemente , luego toque suavemente .
2 Toque suavemente **ICE – En caso de emergencia**, luego toque suavemente .
3 Marque los contactos que desea usar como contactos ICE.
4 Al finalizar, toque suavemente **Listo**.

! Los contactos ICE que seleccione deben tener al menos un número de teléfono al cual el personal de emergencia pueda hacer una llamada. Si su dispositivo está bloqueado con un bloqueo de pantalla de seguridad, el personal de emergencia solo puede ver el número de teléfono de los contactos ICE, incluso si hay otra información ingresada sobre los contactos en la aplicación Contactos.

Hacer que la información ICE se encuentre visible desde la pantalla de bloqueo de seguridad

1 En su Pantalla de inicio, toque suavemente , luego toque suavemente .
2 Toque suavemente **ICE – En caso de emergencia**.
3 Toque suavemente , luego toque suavemente **Ajustes**.
4 Marque la casilla de verificación **ICE en pantalla de bloqueo**.

! Su información ICE se encuentra visible desde la pantalla de bloqueo de seguridad de forma predeterminada.

Activar llamadas a contactos ICE desde la pantalla de bloqueo de seguridad

1 En su Pantalla de inicio, toque suavemente , luego toque suavemente .
2 Toque suavemente **ICE – En caso de emergencia**.
3 Toque suavemente , luego toque suavemente **Ajustes**.
4 Marque la casilla de verificación **Habilitar llamada en ICE**.

! Es posible que algunos operadores de red no soporten las llamadas ICE.

Grupos y favoritos

Los contactos que marque como favoritos aparecen debajo de la pestaña de favoritos en la aplicación Contactos junto con sus contactos llamados con más frecuencia o los "contactos destacados" (top contacts). Esto le permite obtener un acceso más rápido a estos contactos. También puede asignar contactos a grupos para obtener un acceso rápido a un grupo de contactos desde la aplicación Contactos.

Para marcar o desmarcar un contacto como favorito

1 En Pantalla de inicio, toque suavemente , luego toque suavemente .
2 Toque suavemente el contacto que desea agregar a sus favoritos o retirar de allí.
3 Toque suavemente ☆.

Visualizar sus contactos favoritos y destacados

1 Desde su Pantalla de inicio, toque suavemente , luego, toque suavemente .
2 Toque suavemente ★.

Cómo asignar un contacto a un grupo

1 En la aplicación Contactos, toque suavemente el contacto que desea asignar a un grupo.
2 Toque suavemente , luego toque suavemente la barra directamente debajo de **Grupos**.
3 Marque las casillas de verificación de los grupos a los que desee agregar el contacto.
4 Toque suavemente **Finalizado**.

Ésta es una versión de Internet de esta publicación. © Imprimir sólo para uso privado.

Enviar información de contacto

Enviar su tarjeta de negocios

1 En su Pantalla de inicio, toque suavemente , luego toque suavemente .
2 Toque **Mi Número**.
3 Oprima y luego toque suavemente **Enviar contacto** > **Aceptar**.
4 Seleccione un método de transferencia disponible y siga las instrucciones en pantalla.

Enviar un contacto

1 En su Pantalla de inicio, toque suavemente , luego toque suavemente .
2 Toque suavemente el contacto cuyos detalles que desea enviar.
3 Oprima y luego toque suavemente **Enviar contacto** > **Aceptar**.
4 Seleccione un método de transferencia disponible y siga las instrucciones en pantalla.

Enviar varios contactos de una vez

1 En su Pantalla de inicio, toque suavemente , luego toque suavemente .
2 Oprima y, luego, toque suavemente **Marcar varios**.
3 Marque los contactos que desea eliminar o selecciónelos todos si desea enviar todos los contactos.
4 Toque suavemente , luego seleccione un método de transferencia disponible y siga las instrucciones en pantalla.

Evitar entradas múltiples en la aplicación de Contactos

Si sincroniza sus contactos con una nueva cuenta o importa la información de contacto de otras maneras, puede terminar teniendo entradas duplicadas en la aplicación de Contactos. Si eso sucede, puede unir dichos duplicados para crear una entrada única. Y si une entradas por error, puede separarlas nuevamente.

Cómo enlazar contactos

1 En su Pantalla de inicio, toque suavemente , luego toque suavemente .
2 Puntee el contacto que desee asociar a otro.
3 Presione , luego, toque suavemente **Enlazar contacto**.
4 Toque suavemente el contacto cuya información desea unir con el primer contacto y luego toque suavemente **Aceptar** para confirmar. La información del primer contacto se incorpora al segundo contacto y, en la lista de contactos, los contactos vinculados se muestran como uno solo.

Separar contactos vinculados

1 En su Pantalla de inicio, toque suavemente y, a continuación, toque suavemente .
2 Toque suavemente el contacto vinculado que desea editar y, a continuación, toque suavemente .
3 Toque **Desenlazar contacto** > **Desvincular**.

Respaldo de contactos

Para respaldar sus contactos, puede usar una tarjeta de memoria, una tarjeta SIM o Verizon Cloud.

Para exportar todos los contactos a una tarjeta de memoria

1 En su Pantalla de inicio, toque suavemente , luego toque suavemente .
2 Oprima y luego toque suavemente **Exportar contactos** > **Tarjeta SD**.
3 Toque suavemente **Aceptar**.

Ésta es una versión de Internet de esta publicación. © Imprimir sólo para uso privado.

Exportar contactos a la tarjeta SIM

! Cuando exporta contactos a la tarjeta SIM, es posible que no se exporte toda la información. Esto se debe a las limitaciones de memoria que tienen las tarjetas SIM.

1 En su Pantalla de inicio, toque suavemente , luego toque suavemente .
2 Oprima y luego toque suavemente **Exportar contactos** > **Tarjeta SIM**.
3 Marque los contactos que desea exportar o toque suavemente **Marcar todos** si desea exportar todos sus contactos.
4 Toque suavemente **Exportar**.
5 Seleccione **Añadir contactos** si desea agregar los contactos a los contactos existentes en su tarjeta SIM o seleccione **Reemplazar todos los contactos** si desea reemplazar los contactos existentes en su tarjeta SIM.

Cómo exportar contactos a Verizon Cloud

1 En su Pantalla de inicio, toque suavemente y luego .
2 Oprima , luego, toque suavemente **Realice una copia de seguridad en la nube**.
3 Siga las instrucciones en pantalla.

Ésta es una versión de Internet de esta publicación. © Imprimir sólo para uso privado.

Email

Configuración de email

Use la aplicación de email en el dispositivo para enviar y recibir mensajes de email a través de su cuenta de email. Puede tener una o varias cuentas de email al mismo tiempo, incluso las cuentas corporativas de Microsoft Exchange ActiveSync.

Cómo configurar una cuenta de email

1 Desde su Pantalla de inicio, toque suavemente .
2 Busque y toque suavemente **Correo electrónico**.
3 Siga las instrucciones que aparecen en la pantalla para completar la configuración.

Para algunos servicios de correo electrónico, puede necesitar contactar a su proveedor de servicio de correo electrónico para obtener información sobre ajustes detallados para la cuenta de correo electrónico.

Agregar una cuenta de email adicional

1 Desde su Pantalla de inicio, toque suavemente .
2 Busque y toque suavemente **Correo electrónico**.
3 Toque suavemente , luego, toque suavemente **Ajustes** > **Agregar cuenta**.
4 Ingrese la dirección de email y la contraseña, luego toque suavemente **Siguiente**. Si los ajustes de la cuenta de email no se pueden descargar automáticamente, complete la configuración manualmente.
5 Al finalizar, toque suavemente **Siguiente**.

Enviar y recibir mensajes de correo

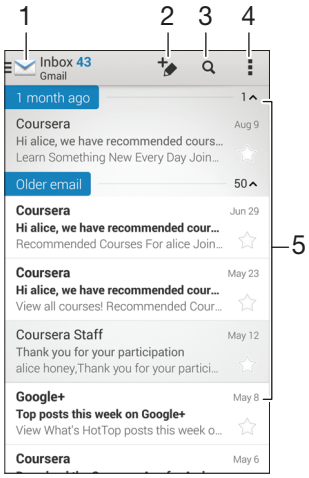

1	Ver una lista de todas las cuentas de email y carpetas recientes
2	Escribir un mensaje de correo nuevo
3	Buscar mensajes de correo
4	Acceder a los ajustes y a las opciones
5	Lista de mensajes de correo

Ésta es una versión de Internet de esta publicación. © Imprimir sólo para uso privado.

Descargar mensajes de correo nuevos

1 Desde su Pantalla de inicio, toque .
2 Busque y toque suavemente **Correo electrónico**.
3 Si está usando varias cuentas de email, toque suavemente y seleccione la cuenta que desea revisar y, a continuación, toque suavemente **Bandeja de entrada** en el menú desplegable.
4 Para descargar mensajes nuevos, toque suavemente y, a continuación, toque suavemente **Actualizar**.

Cuando la bandeja de entrada esté abierta, deslice hacia la parte inferior de la pantalla para actualizar la lista de mensajes.

Leer los mensaje de correo

1 Desde su Pantalla de inicio, toque .
2 Busque y toque suavemente **Correo electrónico**.
3 Si está usando varias cuentas de email, toque suavemente y seleccione la cuenta que desea revisar y, a continuación, toque suavemente **Bandeja de entrada** en el menú desplegable. Si desea revisar todas sus cuentas de email de una vez, toque suavemente , luego toque suavemente **Bandeja combinada**en el menú desplegable.
4 En la bandeja de entrada de email, desplácese hacia arriba o hacia abajo y toque suavemente el mensaje que desea leer.

Crear y enviar un mensaje de correo

1 Desde su Pantalla de inicio, toque y, a continuación, busque y toque suavemente **Correo electrónico**.
2 Si está usando varias cuentas de email, toque suavemente y seleccione la cuenta desde la cual desea enviar el email; a continuación, toque suavemente **Bandeja de entrada** en el menú desplegable.
3 Toque suavemente , luego escriba el nombre del destinatario o su dirección de email o toque suavemente y seleccione uno o más destinatarios de su lista de contactos.
4 Escriba el asunto del email y el texto del mensaje y luego toque suavemente .

Responder un mensaje de correo

1 En la bandeja de entrada de su email, busque y toque suavemente el mensaje que desea responder y, a continuación, toque suavemente **Responder** o **Responder a todos**.
2 Escriba su respuesta y toque suavemente .

Reenviar un mensaje de correo

1 En la bandeja de entrada de email, busque y toque suavemente el mensaje que desea reenviar y, a continuación, toque suavemente **Reenviar**.
2 Ingrese la dirección de email del destinatario manualmente o toque suavemente y seleccione un destinatario de su lista de contactos.
3 Escriba el texto de mensaje y toque suavemente .

Cómo visualizar datos adjuntos de un email

1 Busque y toque suavemente el mensaje de email que contiene el adjunto que desea ver. Los mensajes de email con datos adjuntos se indican con .
2 Después de abrir el mensaje de email, toque suavemente **Cargar**. El adjunto comienza a descargarse.
3 Luego de que el adjunto termine de descargarse, toque suavemente **Ver**.

Guardar la dirección de email de un remitente en los contactos

1 Busque y toque suavemente un mensaje en la bandeja de entrada de su email.
2 Toque suavemente el nombre del remitente y, a continuación, toque suavemente **Aceptar**.
3 Seleccione un contacto existente o toque suavemente **Crear nuevo contacto**.
4 Edite la información de contacto si lo desea y toque suavemente **Listo**.

Ésta es una versión de Internet de esta publicación. © Imprimir sólo para uso privado.

Panel de vista previa de email

Un panel de vista previa se encuentra disponible para ver y leer sus mensajes de email en la orientación horizontal. Una vez activado, puede usarlo para ver tanto la lista de mensajes de email y un mensaje de email seleccionado al mismo tiempo.

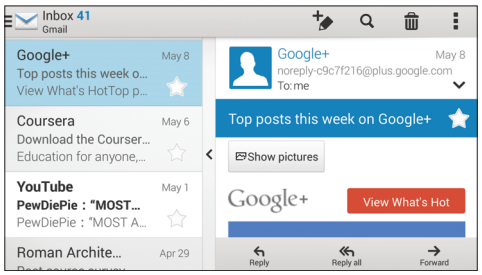

Cambiar los ajustes del panel de vista previa de email

1 Desde su Pantalla de inicio, toque suavemente , luego, busque y toque suavemente **Correo electrónico**.
2 Toque suavemente , luego, toque suavemente **Ajustes** > **Dividir vista**.
3 Seleccione una opción o una combinación de opciones, luego, toque suavemente **Aceptar**.

Leer mensajes de correo usando el panel de vista previa

1 Asegúrese de que el panel de vista previa esté activado.
2 Abra la bandeja de entrada de su email.
3 Desplácese hacia arriba o hacia abajo y toque suavemente el mensaje de correo que desea leer.
4 Para ver el mensaje de correo en formato de pantalla completa, toque suavemente la barra de separación (ubicada entre la lista de emails y el cuerpo del email).
5 Para regresar a la vista de bandeja de entrada normal, toque suavemente de nuevo la barra de separación.

Organizar sus mensajes de email

Ordenar emails

1 Desde su Pantalla de inicio, toque .
2 Busque y toque suavemente **Correo electrónico**.
3 Si está usando varias cuentas de email, toque suavemente , seleccione la cuenta que desea ordenar y, a continuación, toque suavemente **Bandeja de entrada** en el menú desplegable. Si desea ordenar todas sus cuentas de email al mismo tiempo, toque suavemente y, a continuación, toque suavemente **Bandeja combinada**.
4 Toque y, a continuación, toque suavemente **Ordenar**.
5 Seleccione una opción para ordenar.

Buscar mensaje de correo

1 Desde su Pantalla de inicio, toque y, a continuación, busque y toque suavemente **Correo electrónico**.
2 Si está usando varias cuentas de email, toque suavemente y seleccione el nombre de la cuenta que desea revisar y, a continuación, toque suavemente **Bandeja de entrada** en el menú desplegable. Si desea buscar todas sus cuentas de email al mismo tiempo, toque suavemente y, a continuación, toque suavemente **Vista combinada**.
3 Toque .
4 Introduzca el texto de búsqueda y, a continuación, toque suavemente en el teclado.
5 Aparece el resultado de la búsqueda en una lista ordenada por fecha. Toque suavemente el mensaje de correo que desea abrir.

Ésta es una versión de Internet de esta publicación. © Imprimir sólo para uso privado.

Ver todas las carpetas de una cuenta de email

1 Desde su Pantalla de inicio, toque y, a continuación, busque y toque suavemente **Correo electrónico**.
2 Si está usando varias cuentas de email, toque suavemente y seleccione la cuenta que desea revisar.
3 En la cuenta que desea revisar, seleccione **Todas las carpetas**.

Eliminar un mensaje de correo

1 En la bandeja de entrada de su email, marque la casilla de verificación del mensaje que desea eliminar y luego toque suavemente .
2 Toque **Eliminar**.

En la vista de bandeja de entrada de email también puede pasar rápidamente un mensaje hacia la derecha para eliminarlo.

Mover un mensaje de correo a otra carpeta

1 En la bandeja de entrada de correo electrónico, pase rápidamente hacia la izquierda el mensaje que desea mover.
2 Toque suavemente **Mover**, luego seleccione una carpeta.

Ajustes de la cuenta de email

Eliminar una cuenta de email de su dispositivo

1 En Pantalla de inicio, toque suavemente .
2 Busque y toque suavemente **Correo electrónico**.
3 Oprima y, luego, toque suavemente **Ajustes**.
4 Seleccione la cuenta que desea eliminar.
5 Toque **Eliminar cuenta** > **Aceptar**.

Cambiar la frecuencia de revisión de la bandeja de entrada

1 En Pantalla de inicio, toque suavemente .
2 Busque y toque suavemente **Correo electrónico**.
3 Toque suavemente y, a continuación, **Ajustes**.
4 Seleccione la cuenta para la que desea cambiar la frecuencia de revisión de bandeja de entrada.
5 Toque suavemente **Frecuencia de revisión** > **Frecuencia de verificación** y seleccione una opción.

Ajustar una respuesta automática Fuera de la oficina en una cuenta de Exchange Active Sync

1 En su Pantalla de inicio, toque suavemente , luego busque y toque suavemente **Correo electrónico**.
2 Oprima , luego, toque suavemente **Ajustes**.
3 Seleccione la cuenta EAS (Exchange Active Sync) para la que desea ajustar una respuesta automática Fuera de la oficina.
4 Toque suavemente **Fuera de la oficina**.
5 Arrastre el control deslizante junto a **Fuera de la oficina** hacia la derecha para activar la función.
6 Si es necesario, marque la casilla de verificación **Ajustar el rango de tiempo** y ajuste el rango de hora para la respuesta automática.
7 Escriba el mensaje Fuera de la ofician en el campo de texto del cuerpo.
8 Toque suavemente **Aceptar** para confirmar.

Gmail™

Si tiene una cuenta de Google™, puede utilizar la aplicación Gmail™ para leer y escribir mensajes de correo.

Ésta es una versión de Internet de esta publicación. © Imprimir sólo para uso privado.

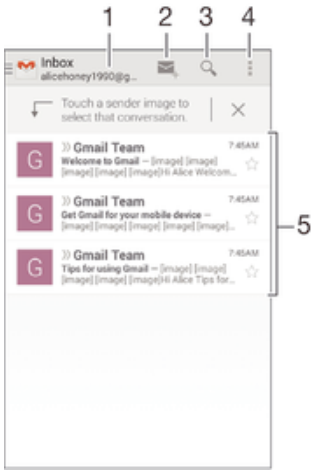

1	Ver una lista de todas las cuentas de Gmail y carpetas recientes
2	Escribir un mensaje de correo nuevo
3	Buscar mensajes de correo
4	Acceder a los ajustes y a las opciones
5	Lista de mensajes de correo

Cómo conocer más sobre Gmail™

- Cuando la aplicación Gmail esté abierta, puntee ⋮ y, a continuación, **Ayuda**.

Ésta es una versión de Internet de esta publicación. © Imprimir sólo para uso privado.

Música

Transferir música a su dispositivo

Usar esta forma de pasar música desde una computadora a su dispositivo:

- Conecte el dispositivo y la computadora con un cable USB y arrastre y coloque los archivos de música directamente en la aplicación de administrador de archivos en la computadora. Consulte *Cómo administrar archivos con una computadora* en la página 122.

! La aplicación Walkman® puede no ser compatible con todos los formatos de archivo de música. Para obtener más información sobre los formatos de archivo compatibles y el uso de archivos multimedia (audio, imagen y video), descargue el Libro blanco para su dispositivo en *www.sonymobile.com/support*.

Cómo escuchar música

Use la aplicación Walkman® para escuchar su música y libros de audio favoritos.

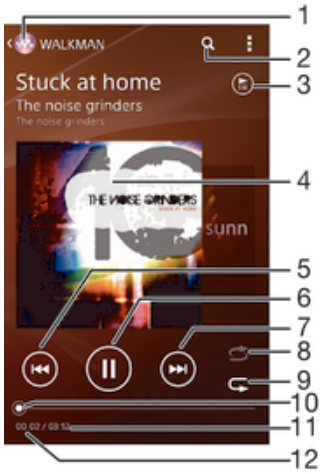

1	Vaya a la pantalla de inicio de Walkman®
2	Busque las canciones en Music Unlimited y todas las canciones guardadas en su dispositivo
3	Verifique la cola de reproducción actual
4	Carátula (si está disponible)
5	Toque suave para ir a la canción anterior en la cola de reproducción Toque y mantenga oprimido para regresar dentro de la canción actual
6	Reproduzca o ponga en pausa una canción
7	Toque suave para ir a la siguiente canción en la cola de reproducción Toque y mantenga oprimido para adelantar dentro de la canción actual
8	Reproduzca canciones aleatoriamente en la cola de reproducción actual
9	Repita todas las canciones en la cola de reproducción actual
10	Indicador de progreso: arrastre el indicador o deslícese suavemente por la línea para adelantar o retroceder
11	Duración de tiempo total de la canción actual
12	Tiempo transcurrido de la canción actual

Ésta es una versión de Internet de esta publicación. © Imprimir sólo para uso privado.

Pantalla de inicio de Walkman®

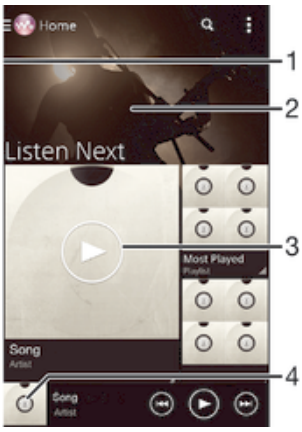

1	Arrastre el borde izquierdo de la pantalla hacia la derecha para abrir el menú de la pantalla de inicio de Walkman®.
2	Desplazarse hacia arriba o hacia abajo para ver el contenido
3	Reproduzca una canción con la aplicación Walkman®.
4	Regrese a la pantalla del reproductor de música Walkman®.

Para reproducir una canción con la aplicación Walkman®

1. En su Pantalla de inicio, toque suavemente , luego busque y toque suavemente .
2. Arrastre el borde izquierdo de la pantalla hacia la derecha.
3. Seleccione una categoría musical, por ejemplo bajo **Mi biblioteca**, toque suavemente **Artistas**, **Álbumes** o **Canciones** y, a continuación, busque la canción que desee abrir.
4. Puntee una canción para reproducirla.

! Es posible que no pueda reproducir elementos protegidos por derechos de autor. Verifique que tenga los derechos necesarios en el material que desea compartir.

Cómo encontrar información relacionada con las canciones en línea

- Mientras se reproduce una canción en la aplicación Walkman®, toque suavemente el botón infinito .

El botón infinito da acceso a varias fuentes de información, incluidos vídeos de YouTube™, letras e información del artista en Wikipedia.

Ajustar el volumen del audio

- Oprima la tecla de volumen.

Cómo minimizar la aplicación Walkman®

- Cuando se esté reproduciendo una canción, puntee para ir a la Pantalla de inicio. La aplicación Walkman® comienza a reproducir en segundo plano.

Cómo abrir la aplicación Walkman® cuando está reproduciendo en segundo plano

1. Mientras se reproduce una canción en segundo plano, toque suavemente para abrir la ventana de aplicaciones usadas más recientemente.
2. Toque suavemente la aplicación Walkman®.

Menú de la pantalla de inicio de Walkman®

El menú de la pantalla de inicio de Walkman® le proporciona información general de todas las canciones en su dispositivo así como de todas las canciones disponibles en Music Unlimited. Desde aquí puede administrar sus álbumes y listas de reproducción y organizar su música según estado de ánimo y tempo utilizando SensMe™ channels.

Ésta es una versión de Internet de esta publicación. © Imprimir sólo para uso privado.

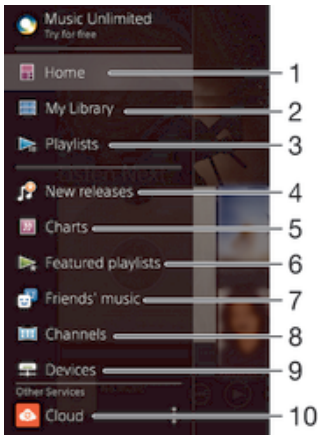

1	Regrese a la pantalla de inicio de Walkman®
2	Busque una categoría de música, como atistas, álbums o canciones, en su biblioteca
3	Explore todas las listas de reproducción
4	Nuevas versiones proporcionadas por Music Unlimited
5	Gráficas proporcionadas por Music Unlimited
6	Listas de reproducción destacadas proporcionadas por Music Unlimited
7	Recopile enlaces a música y contenido relacionado que usted y sus amigos han compartido usando servicios en línea
8	Administre y edite su música con SensMe™ channels
9	Reproduzca una lista de música compartida en su dispositivo conectado
10	Reproduzca música en la nube

! Sony Entertainment Network con Video Unlimited y Music Unlimited no está disponible en todos los mercados. Se necesita una suscripción por separado. Se aplican términos y condiciones adicionales.

Abrir el menú de pantalla de inicio de Walkman®

1 En su Pantalla de inicio, toque suavemente , luego busque y toque suavemente .
2 Arrastre el borde izquierdo de la pantalla hacia la derecha.

Cómo regresar a la pantalla de inicio de Walkman®

- Cuando el menú de la pantalla de inicio de Walkman® esté abierto, toque suavemente **Inicio**.
- Cuando el menú de la pantalla de inicio de Walkman® esté abierto, toque la pantalla a la derecha del menú.

Cómo actualizar su música con la información más reciente

1 Desde la pantalla de inicio de Walkman®, toque suavemente .
2 Toque suavemente **Descargar información de música** > **Iniciar**. Su dispositivo busca en línea y descarga la información más reciente de las carátulas y canciones para su música.

La aplicación de canales SensMe™ se activa cuando descarga información de música.

Cómo activar la aplicación de canales SensMe™

- En la pantalla de inicio de Walkman®, toque suavemente y, a continuación, toque suavemente **Descargar información de música** > **Iniciar**.

! Esta aplicación requiere una conexión móvil o de red Wi-Fi®.

Ésta es una versión de Internet de esta publicación. © Imprimir sólo para uso privado.

Cómo eliminar una canción

1 Desde la pantalla de inicio de Walkman®, navegue hasta la canción que desea eliminar.
2 Toque y mantenga oprimido el título de la canción, después toque suavemente **Eliminar** en la lista que aparece.
3 Vuelva a tocar suavemente **Eliminar** para confirmar.

También puede eliminar álbumes de esta forma.

Listas de reproducción

En la pantalla de inicio de Walkman®, puede crear sus propias listas de reproducción con la música guardada en su dispositivo.

Cómo crear sus propias listas de reproducción

1 Desde la pantalla de inicio Walkman®, toque y mantenga oprimido el nombre de la canción o álbum que quiera agregar a su lista de reproducción.
2 En el menú que se abre, toque suavemente **Agregar a** > **Crear nueva lista**.
3 Escriba un nombre para la lista de reproducción y toque suavemente **Aceptar**.

También puede tocas suavemente la carátula del álbum y luego + para crear una nueva lista de reproducción.

Cómo reproducir sus propias listas de reproducción

1 Abra el menú de la pantalla de inicio de Walkman® y, a continuación, toque suavemente **Listas**.
2 En **Listas**, seleccione la lista de reproducción que desea abrir.
3 Si desea reproducir todas las canciones, toque suavemente **Aleatorio**.

Cómo añadir canciones a una lista de reproducción

1 Desde la pantalla de inicio Walkman®, navegue a la canción o álbum que quiera agregar a su lista de reproducción.
2 Toque y mantenga oprimido el título de la canción o del álbum y luego toque suavemente **Agregar a**.
3 Toque suavemente el nombre de la lista de reproducción a la que desea añadir el álbum o la canción. El álbum o la pista se añaden a la lista de reproducción.

Eliminar una canción de una lista de reproducción

1 En una lista de reproducción, toque y mantenga oprimido el título de la canción que desea eliminar.
2 Toque suavemente **Eliminar de lista de reproducción** de la lista que aparece.

Cómo eliminar una lista de reproducción

1 Abra el menú de la pantalla de inicio de Walkman® y, a continuación, toque suavemente **Listas**.
2 Toque y mantenga oprimida la lista de reproducción que desee eliminar.
3 Toque suavemente **Eliminar**.
4 Vuelva a tocar suavemente **Eliminar** para confirmar.

No puede eliminar listas de reproducción inteligentes.

Ésta es una versión de Internet de esta publicación. © Imprimir sólo para uso privado.

Compartir música

Cómo compartir una canción

1 Desde la pantalla de inicio de Walkman®, navegue hasta la canción o álbum que desea compartir.
2 Mantenga pulsado el título de la canción y, a continuación, toque suavemente **Compartir**.
3 Seleccione una aplicación de la lista y siga las instrucciones en pantalla.

También puede compartir álbumes y listas de reproducción de esta forma.

Compartir música en Facebook™

La función Música de mis amigos recopila vínculos a música y contenido relacionado con la música que usted y sus amigos hayan compartido usando Facebook™.

Cómo compartir una canción y poner "Me gusta" en Facebook™

1 Mientras se reproduce una canción en la aplicación Walkman®, toque suavemente la carátula.
2 Toque suavemente para poner "Me gusta" en la canción en Facebook™. Si lo desea, agregue un comentario en el campo de comentarios.
3 Toque suavemente **Compartir** para enviar la canción a Facebook™. Si la canción se recibe correctamente, obtendrá un mensaje de confirmación de Facebook™.

Cómo administrar música desde sus amigos en Facebook™

1 Abra el menú de la pantalla de inicio de Walkman® y, a continuación, toque suavemente **Música de amigos** > **Reciente**.
2 Toque suavemente los elementos con los que desea trabajar.
3 Administre los elementos como desee. Por ejemplo, para indicar "Me gusta" en la canción, toque suavemente Para comentar una canción, agregue un comentario en el campo comentarios.

Cómo ver la música que compartió en Facebook™

1 Abra el menú de la pantalla de inicio de Walkman® y, a continuación, toque suavemente **Música de amigos** > **Mis comp**.
2 Desplácese hasta el elemento que desea abrir y luego tóquelo suavemente. Se muestran todos los comentarios que haya publicado en Facebook™ sobre el elemento.

Mejorar el sonido

Mejorar la calidad del sonido con el ecualizador

1 Mientras se reproduce una canción en la aplicación Walkman®, toque suavemente .
2 Toque suavemente **Ajustes** > **Efectos de sonido** > **Efectos de sonido** > **Ecualizador**.
3 Si desea ajustar el sonido manualmente, arrastre los botones de la banda de frecuencia hacia arriba o hacia abajo. Si desea ajustar el sonido automáticamente, toque suavemente y seleccione un estilo.

Encender la función de sonido circundante

1 Cuando la aplicación Walkman® esté abierta, toque suavemente .
2 Toque suavemente **Ajustes** > **Efectos de sonido** > **Efectos de sonido** > **Sonido envolvente (VPT)**.
3 Pasar rápidamente hacia la derecha o izquierda para seleccionar una configuración y luego toque suavemente **Aceptar** para confirmar.

Ésta es una versión de Internet de esta publicación. © Imprimir sólo para uso privado.

Visualizador

El Visualizador agrega efectos visuales a sus canciones mientras las reproduce. Los efectos de cada canción se basan en las características de la música. Cambian, por ejemplo, como respuesta a cambios en el tono, ritmo y nivel de frecuencia de la música. También puede cambiar el tema de fondo.

Cómo encender el visualizador

1. En la aplicación Walkman®, toque suavemente ⋮.
2. Toque suavemente **Visualizador**.

Toque suavemente la pantalla para cambiar a la vista de pantalla completa.

Cómo cambiar el tema del fondo

1. En la aplicación Walkman®, toque suavemente ⋮.
2. Toque suavemente **Visualizador**.
3. Toque suavemente ⋮ > **Tema** y seleccione un tema.

Servicio en línea de Music Unlimited

Music Unlimited es un servicio con base en suscripción que ofrece acceso a millones de canciones en una red móvil o Wi-Fi®. Puede administrar y editar su biblioteca de música personal en la nube desde una variedad de dispositivo o sincronizar sus listas de reproducción y música con una PC que ejecute el sistema operativo Windows®. Diríjase a *www.sonyentertainmentnetwork.com* para obtener más información.

Cómo empezar a usar Music Unlimited

1. Abra la pantalla de inicio de **Walkman**.
2. Puntee **Music Unlimited** y, a continuación, siga las instrucciones en pantalla para empezar a utilizar el servicio Music Unlimited.

Ésta es una versión de Internet de esta publicación. © Imprimir sólo para uso privado.

Cámara

Tomar fotografías y grabar videos

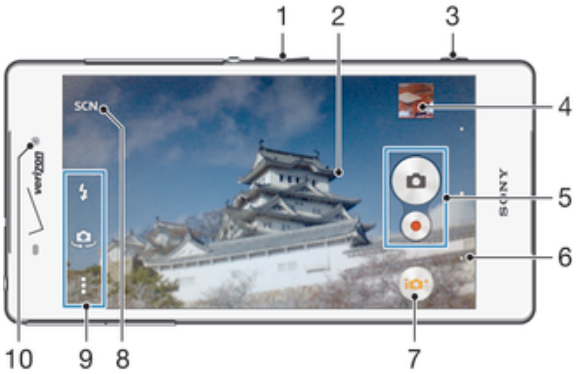

1	Acercar o alejar
2	Pantalla de la cámara principal
3	Tecla de la cámara: activa la cámara, toma fotografías, graba videos
4	Ver fotografías y videos
5	Tomar fotografías o grabar videoclips
6	Volver un paso o salir de la cámara
7	Cambie los ajustes del modo de captura
8	Seleccione el ajuste de una escena programada previamente
9	Acceda a los atajos y ajustes de la cámara
10	Cámara frontal

Para tomar una fotografía desde la pantalla de bloqueo

1 Para activar la pantalla, oprima la tecla de encendido ⏻ brevemente.
2 Para activar la cámara, toque y mantenga oprimido 📷 y arrástrelo hacia arriba.
3 Después de abrir la cámara, toque suavemente ◎.

Tomar una fotografía usando la tecla de la cámara

1 Activar la cámara.
2 Oprima completamente la tecla de la cámara.

Tomar una fotografía tocando suavemente el botón de la cámara en pantalla

1 Activar la cámara.
2 Apunte la cámara hacia el sujeto que desea fotografiar.
3 Toque suavemente el botón de la cámara en pantalla ◎. La fotografía se toma en el momento en que saca el dedo.

Tomar un autorretrato usando la cámara delantera

1 Active la cámara.
2 Toque suavemente 🔄.
3 Para tomar la fotografía, oprima la tecla de la cámara. La fotografía se toma en el momento en que la suelta.

Usar el flash de la cámara fija

1 Cuando la cámara esté abierta, toque suavemente ⚡.
2 Seleccione la configuración de flash que desee.
3 Tome la fotografía.

Ésta es una versión de Internet de esta publicación. © Imprimir sólo para uso privado.

Usar la función de zoom

- Cuando la cámara está abierta, oprima la tecla de volumen hacia arriba o abajo.
- Cuando la cámara está abierta, expanda o junte en la pantalla de la cámara.

Cómo grabar un video usando la tecla de la cámara

1. Active la cámara.
2. Puntee y seleccione .
3. Si la cámara de video no está seleccionada, toque suavemente
4. Para comenzar a grabar un video, presione la tecla de la cámara.
5. Para detener la grabación, presione nuevamente la tecla de la cámara.

Cómo grabar un video tocando suavemente la pantalla

1. Active la cámara.
2. Apunte la cámara hacia el sujeto que desea fotografiar.
3. Toque suavemente para comenzar a grabar.
4. Toque suavemente para detener la grabación.

! Esta función solo está disponible en el modo captura Auto superior.

Ver sus fotografías y videos

1. Active la cámara y toque suavemente una miniatura para abrir una fotografía o un vídeo.
2. Pase rápidamente hacia la izquierda o la derecha para ver sus fotografías y videos.

Cómo eliminar fotos o vídeos grabados

1. Busque la foto o el video que desea eliminar.
2. Toque suavemente la pantalla para que aparezca.
3. Toque suavemente .
4. Toque suavemente **Eliminar** para confirmar.

Detección de rostro

Puede usar la detección de rostro para enfocar un rostro que está fuera del centro. La cámara detecta automáticamente hasta cinco rostros, indicados por marcos blancos. Un marco amarillo indica el rostro seleccionado para el enfoque. El foco se ajusta en el rostro que está más cerca de la cámara. También puede tocar suavemente uno de los marcos para seleccionar el rostro en el que se configurará el foco.

Cómo activar la detección de rostro

1. Active la cámara.
2. Toque y seleccione .
3. Toque suavemente , luego toque suavemente .
4. Toque suavemente **Modo de enfoque** > **Detección de rostro**.

Tomar una fotografía usando la detección de rostro

1. Cuando la cámara está abierta y está activado en **Detección de rostro**, apunte la cámara a su sujeto. Se pueden detectar hasta cinco rostros y cada rostro detectado se enmarca.
2. Oprima la tecla de la cámara hasta la mitad. Un marco amarillo indica el rostro que está enfocado.
3. Para tomar la fotografía, oprima completamente la tecla de la cámara.

Cómo usar Smile Shutter™ para capturar rostros sonrientes

Use la tecnología Smile Shutter™ para fotografiar un rostro cuando sonríe. La cámara detecta hasta cinco rostros y selecciona un rostro para la detección de sonrisa y el enfoque automático. Cuando el rostro seleccionado sonríe, la cámara toma una fotografía automáticamente.

Ésta es una versión de Internet de esta publicación. © Imprimir sólo para uso privado.

Cómo activar Smile Shutter™

1 Active la cámara.
2 Puntee ⋮ y, a continuación, puntee 📷.
3 Toque suavemente **Captador de sonrisas** y seleccione un nivel de sonrisa.

Tomar una fotografía usando Smile Shutter™

1 Cuando la cámara esté abierta y Smile Shutter™ esté activado, apunte la cámara al sujeto. La cámara selecciona qué rostro enfocar.
2 La cara seleccionada aparece dentro de un marco de color y la fotografía se toma automáticamente.
3 Si no se detecta ninguna sonrisa, oprima la tecla de la cámara para tomar la fotografía manualmente.

Adición de la ubicación geográfica a sus fotografías

Active el geoetiquetado para agregar la ubicación geográfica aproximada (una geoetiqueta) a las fotografías que tome. La ubicación geográfica se determina ya sea mediante redes inalámbricas (redes móviles o Wi-Fi®) o tecnología GPS.

Cuando aparece ⊙ en la pantalla de la cámara, el geoetiquetado se activa, pero no se ha encontrado la posición geográfica. Cuando aparece 📍, el geotiquetado está activado y la ubicación geográfica está disponible, así su fotografía se puede geoetiquetar. Cuando no aparece ninguno de estos dos símbolos, significa que el geoetiquetado está desactivado.

Encender geoetiquetado

1 Desde su Pantalla de inicio, toque suavemente ⊞.
2 Toque suavemente **Ajustes** > **Ubicación**.
3 Arrastre el control deslizante junto a **Ubicación** a la derecha.
4 Active la cámara.
5 Toque suavemente ⋮, luego toque suavemente ⚙.
6 Arrastre el control deslizante junto a **Geoetiquetado** a la derecha.
7 Toque suavemente **Aceptar**.

Ajustes de cámara general

Descripción general de los ajustes del modo de captura

Auto superior
Optimice los ajustes para que se adapten a cualquier escena.

Manual
Configure manualmente los ajustes de cámara.

Video de 4K
Tome videos con ultra alta definición de 4K.

Timeshift video
Tome videos con una velocidad de imagen alta y aplique efectos de cámara lenta.

En vivo en YouTube
Transmitir video en directo a YouTube™.

Desenfoque de fondo
Aplique un efecto borroso en el fondo de las fotografías para lograr que el sujeto se destaque.

Efecto AR
Saque fotos o videos con escenas y personajes virtuales.

Efecto creativo
Aplique efectos a las fotografías o los videos.

Info-eye™
Encuentre más información sobre lo que ve en el visor de la cámara.

Timeshift burst

Ésta es una versión de Internet de esta publicación. © Imprimir sólo para uso privado.

Busque la mejor fotografía entre varias imágenes.

Social live
Transmita video en vivo a Facebook™.

Barrido de panorámica
Sacar fotos de gran ángulo o panorámicas.

Rostro dentro
Sacar fotos con las cámaras frontal y trasera al mismo tiempo.

Cámara múltiple
Grabar la misma escena desde múltiples ángulos en una sola pantalla.

Foto con sonido
Tomar fotos con sonido de fondo.

AR fun
Habilite los objetos virtuales en el visualizador de su cámara y enriquezca sus fotos o videos.

Automático superior

El modo automático superior detecta las condiciones en que usted está capturando y configura automáticamente los ajustes para garantizar que tome la mejor fotografía posible.

Modo manual

Use el Modo manual cuando desee ajustar manualmente la configuración de la cámara para tomar fotografías y videos.

Efecto AR

Puede aplicar fectos de AR (realidad aumentada) a sus fotos y videos para hacerlos más divertidos. Esta configuración le permite integrar escenas 3D en las fotos y videos que capture con su cámara. Simplemente seleccione una escena y ajuste su posición en el visor.

Efecto creativo

Puede aplicar diferentes efectos en sus fotografías. Por ejemplo, puede agregar un efecto nostálgico para que las fotografías parezcan más antiguas o un efecto dibujo para obtener una imagen más divertida.

Sweep Panorama

Puede tomar fotografías de gran angular y panorámicas en dirección horizontal o vertical con fáciles movimientos de toque y barrido.

Tomar una fotografía panorámica

1. Active la cámara.
2. Toque suavemente y seleccione .
3. Seleccione una dirección para la toma y toque suavemente .
4. Oprima la tecla de la cámara y muévala despacio y con firmeza en la dirección de movimiento indicada en la pantalla.

Info-eye™

La aplicación Info-eye™ lo ayuda a buscar información acerca de los elementos que lo rodean utilizando el visor de la cámara. Por ejemplo, usted puede tomar una fotografía de un punto geográfico y recibir información acerca del mismo en su pantalla. También puede tomar una fotografía de un libro o escanear un código QR y obtener información sobre el mismo de manera instantánea.

! Info-eye™ solo puede reconocer puntos geográficos u objetos determinados.

Ésta es una versión de Internet de esta publicación. © Imprimir sólo para uso privado.

Escanear un código de barras o un código QR usando Info-eye™

1 Active la cámara.
2 Toque y seleccione .
3 Apunte la cámara hacia el código de barras o al código QR, para que el código aparezca en el visor, luego tome una fotografía de ese código.
4 Espere un momento hasta que se analice la fotografía. Para ver la información del producto, toque y mantenga oprimido **Detalles del producto**, luego arrastre hacia arriba.

Timeshift burst

La cámara captura un conjunto de 61 fotografías en un período de dos segundos, un segundo antes y después que presiona la tecla de la cámara. Así puede regresar y buscar la imagen perfecta.

Usar Timeshift burst

1 Activar la cámara.
2 Toque suavemente y, a continuación, seleccione .
3 Para tomar fotografías, oprima completamente la tecla de la cámara y, a continuación, suéltela. Las fotografías aparecen en vista miniatura.
4 Desplácese por las miniaturas, seleccione la fotografía que desee guardar y, a continuación, toque suavemente .

Social live

Social live es un modo de captura de la cámara que le permite transmitir videos en vivo a través de su página de Facebook™. Solo necesita una conexión de Internet activa y estar conectado a su cuenta de Facebook™. Los videos pueden tener una duración de hasta 10 minutos.

Transmitir un video en vivo con Social live

1 Activar la cámara.
2 Toque suavemente y, a continuación, seleccione .
3 Inicie sesión en su cuenta de Facebook™.
4 Toque suavemente para comenzar a transmitir.
5 Para tomar una fotografía durante la transmisión, toque suavemente .
6 Para detener la transmisión, toque suavemente .

Video de Timeshift

Puede grabar un video con una velocidad de imagen alta de 120 cuadros por segundo y luego aplicar efectos. De esta manera, puede volver a reproducir partes del video o todo el video en cámara lenta.

Modo desenfoque de fondo

Utilice el efecto de fondo borroso de su cámara para que los sujetos se destaquen y se vean con colores más intensos en comparación con el fondo. Cuando se utiliza el modo desenfoque de fondo, la cámara toma dos capturas, identifica el fondo y luego lo torna borroso mientras resalta la figura del sujeto y lo enfoca. Es como realizar tomas con una cámara SLR (cámara réflex de objetivo único) digital. Podrá seleccionar entre tres variaciones de desenfoque diferentes y sintonizar el nivel de desenfoque en la pantalla de vista previa.

Face in

El modo Face in permite encender las cámaras delantera y principal al mismo tiempo y tomar una fotografía de usted mismo junto con el sujeto que está fotografiando.

Ésta es una versión de Internet de esta publicación. © Imprimir sólo para uso privado.

Multi cámara

El modo Multi cámara le permite tomar una fotografía desde diferentes ángulos al conectar su dispositivo con otras cámaras Xperia™. Una vez establecidas estas conexiones, las imágenes de los visores de cada dispositivo aparecerán en su pantalla.

Inicio rápido

Use los ajustes de Inicio rápido para iniciar la cámara cuando la pantalla esté bloqueada.

Iniciar solamente
Cuando está activado este ajuste, puede iniciar la cámara cuando la pantalla esté bloqueada al mantener oprimida la tecla de cámara.

Iniciar y capturar
Cuando está activado este ajuste, puede iniciar la cámara y capturar una fotografía automáticamente cuando la pantalla esté bloqueada al mantener oprimida la tecla de cámara.

Iniciar y grabar video
Cuando está activado este ajuste, puede iniciar la cámara y empezar a capturar vídeo cuando la pantalla esté bloqueada al mantener oprimida la tecla de cámara.

Desactivar

Geoetiquetado

Etiquete fotografías con detalles del lugar donde las tomó.

Captura de toque

Identifique un área de enfoque y luego toque la pantalla de cámara con su dedo. La fotografía se toma en el momento en que aleja su dedo.

Sonido

Seleccione si desea encender o desactivar el sonido del obturador.

Almacenamiento de datos

Puede optar por guardar sus datos en una tarjeta SD extraíble o en el almacenamiento interno del dispositivo.

Almacenamiento interno
Las fotografías y los videos se guardan en la memoria del dispositivo.

Tarjeta SD
Las fotografías y los videos se guardan en la tarjeta SD.

Touch Block

Activar para desactivar la operación de tacto, para evitar toques no intencionales.

Balance de blancos

Esta función ajusta el balance de color de acuerdo con las condiciones de iluminación. El icono de configuración de balance de blancos está disponible en la pantalla de la cámara.

Auto
Ajusta el balance de color automáticamente para adaptarse a las condiciones de iluminación.

Incandescente
Ajusta el balance de color para condiciones de iluminación cálida, como cuando se encuentra debajo de bombillas.

Fluorescente
Ajusta el balance de color para condiciones de iluminación fluorescente.

Luz diurna

Ésta es una versión de Internet de esta publicación. © Imprimir sólo para uso privado.

Ajusta el balance de color para condiciones soleadas en el exterior.

Nublado
Ajusta el balance de color para días nublados.

! Esta configuración solo está disponible en elManual modo de captura.

Configuración de cámara fija

Cómo ajustar la configuración de cámara fija

1 Active la cámara.
2 Para mostrar todos los ajustes, toque suavemente ⋮.
3 Seleccione el ajuste que desea ajustar, luego edite como desee.

Visión general del ajuste de cámara fija

Resolución

Elija entre varias resoluciones y relaciones de aspecto antes de tomar una fotografía. Una fotografía con mayor resolución requiere mayor cantidad de memoria.

20.7MP
5248×3936(4:3)
Resolución de 20,7 megapíxeles con una relación de aspecto de 4:3. Adecuado para fotografías que desea ver en pantallas que no son anchas o para imprimir con alta resolución.

15.5MP
5248×2952(16:9)
Resolución de 15,5 megapíxeles con una relación de aspecto de 16:9. Adecuado para fotografías que desea ver en pantallas anchas.

8MP
3264×2448(4:3)
Resolución de 8 megapíxeles con una relación de aspecto de 4:3. Adecuado para fotografías que desea ver en pantallas que no son anchas o para imprimir con alta resolución.

8MP
3840×2160(16:9)
Resolución de 8 megapíxeles con una relación de aspecto de 16:9. Adecuado para fotografías que desea ver en pantallas anchas.

3MP
2048×1536(4:3)
Resolución de 3 megapíxeles con una relación de aspecto de 4:3. Adecuado para fotografías que desea ver en pantallas que no son anchas o para imprimir con alta resolución.

2MP
1920×1080(16:9)
Resolución de 2 megapíxeles con una relación de aspecto de 16:9. Adecuado para fotografías que desea ver en pantallas anchas.

! Este ajuste está disponible únicamente en el modo de captura Manual.

Disparador automático

Con el disparador automático, puede tomar una fotografía sin sujetar el dispositivo. Use esta función para tomar autorretratos o fotografías grupales en las que todos puedan salir. También puede usar el temporizador para evitar agitar la cámara cuando toma fotografías.

Activar (10 seg)
Establezca una demora de 10 segundos desde el momento en que toca suavemente la pantalla de la cámara hasta que se toma la fotografía.

Activar (2 seg)
Establezca una demora de 2 segundos desde el momento en que toca suavemente la pantalla de la cámara hasta que se toma la fotografía.

Desactivar

Ésta es una versión de Internet de esta publicación. © Imprimir sólo para uso privado.

La fotografía se toma en el momento en que toca suavemente la pantalla de la cámara

Smile Shutter™

Use la función Smile Shutter™ para determinar a qué tipo de sonrisa reacciona la cámara antes de tomar una fotografía.

Modo de enfoque

La función del enfoque controla qué parte de la fotografía debe ser nítida. Cuando el enfoque automático continuo está activado, la cámara continúa ajustando el enfoque para que el área dentro del marco amarillo de enfoque sea nítida.

Enfoque auto individual
La cámara enfoca automáticamente en el sujeto seleccionado. El enfoque automático continuo está activado. Toque y mantenga oprimida la pantalla de la cámara hasta que el marco amarillo de enfoque cambie a azul para indicar que se logró el enfoque. La fotografía se toma cuando suelta su dedo.

Enfoque auto múltiple
El foco se ajusta automáticamente en varias áreas de la imagen. Toque y mantenga oprimida la pantalla de la cámara hasta que el marco amarillo de enfoque cambie a azul para indicar que se logró el enfoque. La fotografía se toma cuando suelta su dedo. El enfoque automático continuo está desactivado.

Detección de rostro
La cámara detecta automáticamente hasta cinco rostros de personas, indicados por los marcos en la pantalla. La cámara enfoca automáticamente en el rostro más cercano. También puede seleccionar qué rostro debe enfocarse tocándolo suavemente en la pantalla. Cuando toca suavemente la pantalla de la cámara, un marco azul muestra qué cara está seleccionada y enfocada. La detección de rostro no se puede usar en todos los tipos de escenas. El enfoque automático continuo está activado.

Enfoque de toque
Toque un área específica en la pantalla de la cámara para establecer el área de enfoque. El enfoque automático continuo está desactivado. Toque y mantenga oprimida la pantalla de la cámara hasta que el marco amarillo de enfoque cambie a azul para indicar que se logró el enfoque. La fotografía se toma cuando suelta su dedo.

Seguimiento de objeto
Cuando selecciona un objeto al tocarlo en el visor, la cámara le da seguimiento por usted.

! Este ajuste únicamente está disponible en el modo de captura Manual.

HDR

Puede usar la configuración de HDR (alto rango dinámico) para tomar una fotografía con una luz de fondo potente o en condiciones de alto contraste. HDR compensa la pérdida de definición y produce una imagen que representa tanto las áreas oscuras como las iluminadas.

! Este ajuste únicamente está disponible en el modo de captura Manual.

ISO

Puede aumentar la sensibilidad de ISO para reducir las imágenes borrosas ocasionadas por la oscuridad o por elementos en movimiento.

Auto
Ajusta automáticamente la sensibilidad de ISO.

50
Ajusta la sensibilidad de ISO a 50.

100
Ajusta la sensibilidad de ISO a 100.

200
Ajusta la sensibilidad de ISO a 200.

400
Ajusta la sensibilidad de ISO a 400.

800

Ésta es una versión de Internet de esta publicación. © Imprimir sólo para uso privado.

Ajusta la sensibilidad de ISO a 800.

! Este ajuste únicamente está disponible en el modo de captura Manual.

Medición

Esta función determina automáticamente una exposición bien equilibrada al medir la cantidad de luz que golpea la imagen que desea capturar.

Centro
Mide el centro de la imagen y determina la exposición de acuerdo al brillo del objeto en el centro.

Punto
Ajusta la exposición de cada parte pequeña de la imagen que desea capturar.

Rostro
Mide la cantidad de luz sobre la cara y calibra la exposición para que la cara no se vea ni muy oscura ni muy brillosa.

Multi
Divide la imagen en diferentes sectores y mide cada sector para determinar una exposición balanceada.

! Este ajuste únicamente está disponible en el modo de captura Manual.

Estabilizador de imagen

Al tomar una fotografía, puede resultar difícil mantener el dispositivo estable. El estabilizador le ayuda al compensar los pequeños movimientos de la mano.

! Este ajuste únicamente está disponible en el modo de captura Manual.

Ver previamente

Puede elegir ver previamente las fotografías o los videos justo después de haberlos capturado.

Ilimitado
La vista previa de la fotografía o el video aparece después de haberlo capturado.

5 segundos
La vista previa de la fotografía o el video aparece durante 5 segundos después de haberlo capturado.

3 segundos
La vista previa de la fotografía o el video aparece durante 3 segundos después de haberlo capturado.

Editar
La fotografía o video se abre para edición después de haberlo capturado.

Desactivar
La fotografía o el video se guarda después de su captura y no aparecen vistas previas.

Registro facial

Puede registrar rostros con la aplicación Cámara de manera que el visor se enfoque automáticamente en estos rostros cuando aparezcan en el visor.

Flash

Use el flash para tomar fotografías en condiciones de poca iluminación o con luz de fondo. Las siguientes opciones están disponibles cuando toca el ícono de flash en la pantalla de la cámara:

Auto
La cámara determina automáticamente si las condiciones de iluminación requieren el uso de un flash.

Flash de relleno
Use este ajuste cuando el fondo tenga más brillo que el sujeto. Esta configuración elimina las sombras oscuras no deseadas.

Ésta es una versión de Internet de esta publicación. © Imprimir sólo para uso privado.

Reducción de ojos rojos
Reduce los ojos rojos cuando toma una fotografía.

Desactivar
El flash está desactivado. En ocasiones, la calidad de la fotografía puede ser mejor sin flash, incluso en condiciones de poca iluminación. Tomar una buena fotografía sin usar el flash requiere de una mano firme. Use el disparador automático para evitar tomar fotografías borrosas.

Linterna
La luz del flash se enciende cuando toma fotografías.

Selección de escena

Use la función de selección de escena para configurar rápidamente la cámara para situaciones comunes mediante el uso de escenas programadas previamente. La cámara determina una serie de ajustes que le permiten acondicionar la escena seleccionada, garantizando la mejor fotografía posible.

Desactivar
Esta función de selección de escena está desactivada y puede tomar fotografías de forma manual.

Piel suave
Tome fotografías de rostros usando un efecto para realzar la belleza.

Instantánea suave
Puede usarla para tomar fotografías con fondos suaves.

Anti efecto borroso
Use esta función para disminuir el movimiento de la cámara cuando esté capturando una escena ligeramente oscura.

Paisaje
Use esta función para tomar fotografías de paisajes. La cámara se enfoca en objetos distantes.

Corrección contraluz HDR
Puede usarla para mejorar los detalles de las tomas con mucho contraste. La corrección de luz de fondo integrada analiza la imagen y la ajusta automáticamente para ofrecer una toma con el nivel perfecto de iluminación.

Retrato nocturno
Puede usar esta función para tomar fotografías de retrato de noche o en ambientes con poca luz. Debido al prolongado tiempo de exposición, la cámara se debe sostener con firmeza o debe estar puesta sobre una superficie estable.

Escena nocturna
Use esta función para tomar fotografías de noche o en ambientes con poca luz. Debido al prolongado tiempo de exposición, la cámara se debe sostener con firmeza o debe estar puesta sobre una superficie estable.

Crepúsculo manual
Use esta función para reducir el ruido y el desenfoque al tomar fotografías con luz baja con una cámara portátil.

Alta sensibilidad
Use esta función para tomar fotografías sin flash bajo condiciones de luz baja. Reduce el desenfoque.

Gourmet
Use esta función para capturar arreglos comestibles de colores brillantes.

Mascota
Use esta función para tomar fotografías de su mascota. Reduce el desenfoque y los ojos rojos.

Playa
Use esta función para tomar fotografías de la playa o escenas a orillas de un lago.

Nieve
Use esta función en ambientes iluminados para evitar fotografías sobreexpuestas.

Fiesta
Use esta función para tomar fotografías en interiores con poca luz. Esta escena toma la iluminación de fondo o la luz de las velas en interiores. Debido al prolongado tiempo de exposición, la cámara se debe sostener con firmeza o debe estar puesta sobre una superficie estable.

Deportes
Use esta función para tomar fotografías de objetos en rápido movimiento. El tiempo de exposición reducido minimiza el desenfoque por movimiento.

Ésta es una versión de Internet de esta publicación. © Imprimir sólo para uso privado.

Documento
Use esta función para tomar fotografías de textos o ilustraciones. Hace que la fotografía tenga más contraste y que sea más nítida.

Fuegos artificiales
Use esta función para tomar fotografías de fuegos artificiales en todo su esplendor.

! Este ajuste está disponible únicamente en el modo de captura Manual.

Configuración de la cámara de video

Ajustar la configuración de la cámara de video

1 Activar la cámara.
2 Toque suavemente uno de los íconos de ajustes en el pantalla.
3 Para mostrar todos los ajustes, toque suavemente ⋮.
4 Seleccione las configuraciones que desea ajustar y realice los cambios.

Visión general de los ajustes de la cámara de video

Resolución del video

Ajuste la resolución del video para diferentes formatos.

Full HD (30 fps)
1920×1080(16:9)
Formato HD completo (alta definición completa) con 30 fps (cuadros por segundo) y una relación de aspecto de 16:9. 1980×1080 píxeles.

Full HD (60 fps)
1920×1080(16:9)
Formato HD completo (alta definición completa) con 60 fps (cuadros por segundo) y una relación de aspecto de 16:9. 1980×1080 píxeles.

HD
1280×720(16:9)
Formato HD (alta definición) con una relación de aspecto de 16:9. 1280×720 píxeles.

VGA
640×480(4:3)
Formato VGA con una relación de aspecto de 4:3.

Mensaje multimedia
Grabe videos que se puedan enviar en mensajes multimedia. El tiempo de grabación de este formato de video es limitado para que los archivos de video se puedan incluir en los mensajes multimedia.

! Este ajuste está disponible únicamente en el modo de captura Manual.

Disparador automático

Con el disparador automático, puede grabar un video sin sujetar el dispositivo. Use esta función para grabar videos grupales en los que todos puedan aparecer. También puede usar el disparador automático para evitar que la cámara tiemble al grabar videos.

Activar (10 seg)
Establezca una demora de 10 segundos desde el momento en que toca suavemente la pantalla de la cámara hasta que se empieza a grabar el video.

Activar (2 seg)
Establezca una demora de 2 segundos desde el momento en que toca suavemente la pantalla de la cámara hasta que se empieza a grabar el video.

Desactivar
La grabación del video comienza en el momento en que toca suavemente la pantalla de la cámara.

Ésta es una versión de Internet de esta publicación. © Imprimir sólo para uso privado.

Smile Shutter™ (video)

Use la función Smile Shutter™ para determinar a qué tipo de sonrisa reacciona la cámara antes de grabar un video.

Modo de enfoque

La configuración del enfoque controla qué parte de un video debe ser nítida. Cuando el enfoque automático continuo está activado, la cámara continúa ajustando el enfoque para que el área dentro del marco blanco de enfoque sea nítida.

Enfoque auto individual
La cámara enfoca automáticamente en el sujeto seleccionado. El enfoque automático continuo está activado.

Detección de rostro
La cámara detecta automáticamente hasta cinco rostros de personas, indicados por los marcos en la pantalla. La cámara enfoca automáticamente en el rostro más cercano. También puede seleccionar qué rostro debe enfocarse tocándolo suavemente en la pantalla. Cuando toca suavemente la pantalla de la cámara, un marco amarillo muestra qué cara está seleccionada y enfocada. La detección de rostro no puede usarse en todos los tipos de escenas. El enfoque automático continuo está activado.

Seguimiento de objeto
Cuando selecciona un objeto al tocarlo en el visor, la cámara le da seguimiento por usted.

! Este ajuste únicamente está disponible en el modo de captura Manual.

Video HDR

Use la configuración de video HDR (alto rango dinámico) para grabar un video con una luz fuerte de fondo o en condiciones de alto contraste. Video HDR compensa la pérdida de definición y produce una imagen que representa tanto las áreas oscuras como las iluminadas.

! Esta configuración solo está disponible en elManual modo de captura.

Medición

Esta función determina automáticamente una exposición bien equilibrada al medir la cantidad de luz que golpea la imagen que desea capturar.

Centro
Mide el centro de la imagen y determina la exposición de acuerdo al brillo del objeto en el centro.

Punto
Ajusta la exposición de cada parte pequeña de la imagen que desea capturar.

Rostro
Mide la cantidad de luz sobre la cara y calibra la exposición para que la cara no se vea ni muy oscura ni muy brillosa.

Multi
Divide la imagen en diferentes sectores y mide cada sector para determinar una exposición balanceada.

! Este ajuste únicamente está disponible en el modo de captura Manual.

SteadyShot™

Al grabar un video, puede resultar difícil sostener fijo el dispositivo. El estabilizador le ayuda al compensar los pequeños movimientos de la mano.

Micrófono

Seleccione si desea capturar el sonido circundante al grabar videos.

Ver previamente

Puede elegir ver previamente los videos justo después de haberlos capturado.

Ésta es una versión de Internet de esta publicación. © Imprimir sólo para uso privado.

Activar
La vista previa del video aparece después de haberlo capturado.

Editar
El video se abre para edición después de haberlo capturado.

Desactivar
El video se guarda después de su captura y no aparecen vistas previas.

Flash

Use la luz de flash para grabar videos en condiciones de poca iluminación o con luz de fondo El icono de flash de video únicamente está disponible en la pantalla de cámara de video. Observe que la calidad del video puede mejorar algunas veces sin la luz, incluso en condiciones de poca iluminación.

	Activar
	Desactivar

Selección de escena

La función de selección de escena lo ayuda a configurar rápidamente la cámara para las situaciones comunes mediante el uso de escenas de video programadas previamente. La cámara determina una serie de ajustes que le permiten acondicionar la escena seleccionada, garantizando el mejor video posible.

SCN **Desactivar**
Esta función de selección de escena está desactivada y puede filmar videos de forma manual.

Instantánea suave
Puede usarla para grabar videos con fondos suaves.

Paisaje
Use para grabar videos de paisaje. La cámara se enfoca en objetos distantes.

Nocturno
Cuando está activado, aumenta la sensibilidad de la luz. Use esta función en ambientes con poca luz. Los videos de objetos en rápido movimiento pueden verse borrosos. No mueva la cámara o utilice un soporte. Desactive el modo nocturno cuando haya buena iluminación para mejorar la calidad del video.

Playa
Use esta función para tomar videos de la playa o escenas a orillas de un lago.

Nieve
Use esta función en ambientes iluminados para evitar videos sobreexpuestos.

Deportes
Use esta función para grabar videos de objetos en movimiento rápido. El tiempo de exposición reducido minimiza el desenfoque por movimiento.

Fiesta
Use esta función para grabar videos en interiores con poca luz. Esta escena toma la iluminación de fondo o la luz de las velas en interiores. Los videos de objetos en rápido movimiento pueden verse borrosos. No mueva la cámara o utilice un soporte.

! Este ajuste está disponible únicamente en el modo de captura Manual.

Ésta es una versión de Internet de esta publicación. © Imprimir sólo para uso privado.

Fotografías y videos en Álbum

Cómo ver fotografías y videos

Use la aplicación Álbum para ver fotografías y reproducir videos que haya tomado con la cámara, o bien para ver contenido similar que haya guardado en su dispositivo o en la nube. Todas las fotografías y videos se muestran en una cuadrícula en orden cronológico.

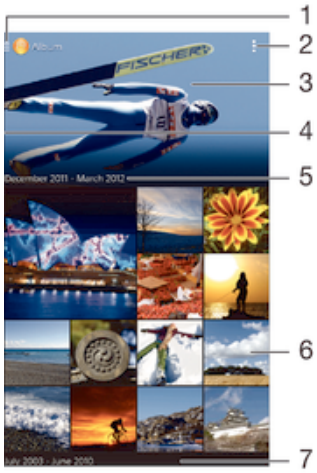

1	Toque suavemente el ícono para abrir el menú de la pantalla de inicio del Álbum.
2	Vea las opciones del menú.
3	Vea una presentación de diapositivas de todas sus imágenes o de las que agregó a favoritas.
4	Arrastre el borde izquierdo de la pantalla hacia la derecha para abrir el menú de la pantalla de inicio de Álbum.
5	La fecha de elementos en el grupo
6	Toque suavemente una fotografía o video para verlo
7	Desplácese hacia arriba o hacia abajo para ver el contenido

Ver fotografías y videos

1. Desde su Pantalla de inicio, toque suavemente .
2. Busque y toque suavemente **Álbum**.
3. Toque suavemente una fotografía o un video para verlo.
4. Pase rápidamente hacia la izquierda para ver el video o la fotografía siguiente.
   Pase rápidamente hacia la derecha para ver el video o la fotografía anterior.

Si la orientación de la pantalla no cambia automáticamente al poner el dispositivo de lado, marque la casilla de verificación Rotar automáticamente que se encuentra en Ajustes > Pantalla.

Cómo cambiar el tamaño de las miniaturas

- Cuando visualiza miniaturas de fotografías y videos en Álbum, expanda dos dedos para acercarla o junte dos dedos para alejarla.

Hacer zoom a una fotografía

- Cuando vea la fotografía, separe dos dedos para acercarla o junte dos dedos para alejarla.

Ésta es una versión de Internet de esta publicación. © Imprimir sólo para uso privado.

Ver una presentación de diapositivas de sus fotografías

1. Cuando vea una fotografía, toque suavemente la pantalla para mostrar las barras de herramientas, luego toque ⋮ > **Presentación de diapositivas** para iniciar la reproducción de todas las fotografías del álbum.
2. Toque suavemente una fotografía para finalizar la presentación de diapositivas.

Ver una presentación de diapositivas de sus fotografías con música

1. Cuando esté viendo una fotografía, toque suavemente la pantalla para mostrar la barra de herramientas y, a continuación, toque suavemente ⋮ > **SensMe™ slideshow**.
2. Seleccione la música y el tema que desea usar para la presentación de diapositivas y, a continuación, toque suavemente ▶. La aplicación Álbum analiza las fotografías y usa los datos de música en SensMe™ para reproducir la presentación de diapositivas.
3. Para poner en pausa la reproducción, toque suavemente la pantalla para mostrar los controles y, a continuación, toque suavemente ⏸.

Cómo reproducir un video

1. En Álbum, busque y toque suavemente el video que desea reproducir.
2. Toque suavemente **Películas** > **Solo una vez**.
3. Si los controles de reproducción no aparecen, toque suavemente la pantalla para mostrarlos. Para ocultar los controles, toque suavemente la pantalla de nuevo.

Para poner en pausa un video

1. Cuando esté en reproducción, toque suavemente la pantalla para mostrar los controles.
2. Toque ⏸.

Adelantar y retroceder un video

1. Cuando esté en reproducción, toque suavemente la pantalla para mostrar los controles.
2. Arrastre el marcador de la barra de progreso hacia la izquierda para retroceder o hacia la derecha para adelantar.

Para ajustar el volumen de un video

- Oprima la tecla de volumen.

Compartir y administrar fotografías y videos

Puede compartir fotografías y videos que ha guardado en su dispositivo. También puede administrarlos de distintas formas. Por ejemplo, puede trabajar con fotografías en lotes, eliminar fotografías y enlazarlas a los contactos.

! Es posible que no pueda copiar, enviar ni transferir elementos con protección de derechos de autor. Asimismo, algunos elementos pueden no enviarse si el tamaño del archivo es demasiado grande.

Compartir sus fotografías o videos

1. En un álbum, busque y toque suavemente la fotografía o el video que desea compartir.
2. Toque la pantalla para mostrar las barras de herramientas, luego toque suavemente <.
3. Toque suavemente la aplicación que desea usar para compartir la fotografía, luego siga los pasos para enviarla.

Ésta es una versión de Internet de esta publicación. © Imprimir sólo para uso privado.

Usar una fotografía como imagen de contacto

1 Cuando vea la fotografía, toque la pantalla para mostrar la barra de herramientas, después, toque suavemente ⋮ > **Usar como** > **Imagen del contacto**..
2 Si se le solicita, seleccione **Contactos** > **Solo una vez**, luego seleccione un contacto.

Usar una fotografía como papel tapiz

1 Cuando vea la fotografía, toque la pantalla para mostrar la barra de herramientas, después, toque suavemente ⋮ > **Usar como** > **Papel tapiz**..
2 Siga las instrucciones de la pantalla.

Cómo rotar una fotografía

1 Cuando visualice una fotografía, toque la pantalla para mostrar la barra de herramientas, después, toque suavemente ⋮.
2 Seleccione **Rotar**. La fotografía se guarda en la nueva orientación.

Cómo eliminar fotos o videos

1 Cuando visualice una fotografía, toque la pantalla para mostrar la barra de herramientas, después, toque suavemente 🗑.
2 Toque suavemente **Eliminar**.

Trabajar con grupos de fotografías o videos en Álbum

1 Cuando vea las miniaturas de fotografías y videos en Álbum, toque suavemente ⋮, después toque **Seleccionar elementos**.
2 Toque los elementos con los que desea trabajar. Los elementos seleccionados se indican con un marco azul.
3 Use las herramientas de las barras de herramientas para trabajar con sus elementos seleccionados.

Para activar el modo de selección, también puede tocar y mantener oprimido un elemento hasta que el marco se vuelva azul. Después, puede tocar suavemente otros elementos para seleccionarlos.

Analizar fotografías con rostros en Álbum

Puede analizar cualquier fotografía en el dispositivo que tenga rostros de personas. Cuando active, la función de análisis de fotografía permanece encendida y las nuevas fotografías se analizarán a medida que se vayan agregando. Después de ejecutar un análisis, puede agrupar entonces todas las fotografías de la misma persona en una carpeta.

Cómo encender la función de análisis de fotografía

1 Desde su Pantalla de inicio, toque suavemente ⊞.
2 Busque y toque suavemente **Álbum**.
3 Arrastre el borde izquierdo de la pantalla de inicio de Álbum hacia la derecha, luego, toque suavemente **Rostros**. Todas las fotografías de su dispositivo se analizan y agrupan en la carpeta de Rostros sin nombre.

Cómo nombrar un rostro

1 En el recuadro **Rostros**, puntee la carpeta **Rostros sin nombre** y, a continuación, busque la carpeta **Otros rostros** y elija la cara a la que desea poner nombre.
2 Toque suavemente **Agregar nombre**.
3 Escriba un nombre y, a continuación, puntee **Listo** > **Añadir como nueva persona**.

Ésta es una versión de Internet de esta publicación. © Imprimir sólo para uso privado.

Cómo editar el nombre de una cara

1 Cuando esté viendo una cara en la vista de pantalla completa, puntee la pantalla para que aparezcan las barras de herramientas y, a continuación, puntee ⋮ > **Editar etiquetas de nombre**.
2 Toque suavemente **Aceptar**.
3 Puntee el nombre de la cara que desee editar.
4 Edite el nombre y, a continuación, puntee **Listo** >**Añadir como nueva persona**.

Editar fotografías con la aplicación Editor de fotografías

Puede editar y aplicar efectos a las fotografías originales que haya tomado con su cámara. Por ejemplo, puede cambiar los efectos de luz. Después de guardar la fotografía editada, la versión original sin cambiar de la fotografía permanece en su dispositivo.

Cómo editar una fotografía

- Cuando visualice una fotografía, toque la pantalla para mostrar la barra de herramientas, después, toque suavemente .

Cómo recortar una fotografía

1 Cuando visualice una fotografía, toque la pantalla para mostrar la barra de herramientas, después, toque suavemente .
2 Si se le solicita, seleccione **Editor de fotografía** > **Solo una vez**.
3 Toque suavemente > **Recortar**.
4 Puntee para seleccionar una opción.
5 Para configurar el marco del recorte, toque y mantenga presionado el borde del marco del recorte. Cuando desaparecen los recuadros en los bordes, arrastre hacia adentro o hacia afuera para modificar el tamaño del marco.
6 Para modificar todos los lados del marco del recorte al mismo tiempo, toque y mantenga oprimida una de las cuatro esquinas para hacer que desaparezcan los recuadros y luego arrastre las esquinas como corresponda.
7 Para mover el marco del recorte a otra área de la fotografía, toque y mantenga oprimida la parte interior del marco y luego arrástrela a la posición deseada.
8 Toque suavemente **Aplicar recorte**.
9 Para guardar una copia de la foto tal y como la ha recortado, puntee **Guardar**.

Cómo aplicar efectos especiales a una foto

1 Cuando visualice una fotografía, toque la pantalla para mostrar la barra de herramientas, después, toque suavemente .
2 Si se le solicita, seleccione **Editor de fotografía** > **Solo una vez**.
3 Toque , después seleccione una opción.
4 Edite la fotografía como desee, luego toque **Guardar**.

Cómo mejorar una foto usando ajustes avanzados

1 Cuando visualice una fotografía, toque la pantalla para mostrar la barra de herramientas, después, toque suavemente .
2 Si se le solicita, seleccione **Editor de fotografía** > **Solo una vez**.
3 Toque , después seleccione una opción.
4 Para guardar una copia de la foto editada, puntee **Guardar**.

Cómo configurar los ajustes de luz de una foto

1 Cuando visualice una fotografía, toque la pantalla para mostrar la barra de herramientas, después, toque suavemente .
2 Si se le solicita, seleccione **Editor de fotografía** > **Solo una vez**.
3 Toque , después seleccione una opción.
4 Para guardar una copia de la foto editada, puntee **Guardar**.

Ésta es una versión de Internet de esta publicación. © Imprimir sólo para uso privado.

Cómo configurar el nivel de saturación de los colores de una foto

1 Cuando visualice una fotografía, toque la pantalla para mostrar la barra de herramientas, después, toque suavemente .
2 Si se le solicita, seleccione **Editor de fotografía** > **Solo una vez**.
3 Toque , después seleccione una opción.
4 Para guardar una copia de la foto editada, puntee **Guardar**.

Menú de la pantalla de inicio de Álbum

En el menú de la pantalla de inicio de Álbum puede explorar todos sus álbumes de fotografías, incluso los álbumes de fotografías y videos tomados con la cámara o guardados en la nube, así como también el contenido que comparte en línea por medio de servicios como PlayMemories Online, Picasa™ y Facebook. Una vez que inicia sesión en dichos servicios, puede administrar el contenido, hacer comentarios en fotografías y videos y ver los comentarios de amigos. Desde la aplicación Álbum, también puede agregar geoetiquetas a las fotografías, realizar tareas básicas de edición y usar métodos como la tecnología inalámbrica Bluetooth® e email para compartir el contenido.

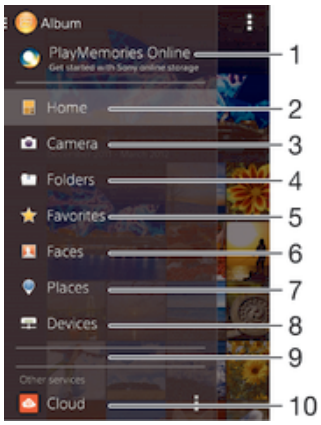

1	Ver fotografías y videos con el servicio en línea PlayMemories
2	Regresar a la pantalla de inicio de la aplicación Álbum
3	Ver todas las fotografías y los videos grabados con la cámara del dispositivo
4	Ver todas las fotografías y videos guardados en carpetas diferentes de su dispositivo
5	Ver sus fotografías y videos favoritos
6	Ver todas las fotografías con rostros
7	Ver sus fotografías en un mapa o en modo globo
8	Vea sus fotos y videos en la misma red
9	Desplácese hacia arriba o hacia abajo para ver el contenido
10	Vea fotografías y videos guardados en la nube

! El servicio en línea PlayMemories no se encuentra disponible en todos los países o regiones.

Cómo ver fotografías desde los servicios en línea en Álbum

1 Desde su Pantalla de inicio, toque suavemente .
2 Busque y toque suavemente **Álbum**, luego, arrastre el borde izquierdo de la pantalla de inicio de Álbum hacia la derecha.
3 Toque suavemente el servicio en línea que desea, luego, siga las instrucciones en pantalla para comenzar. Se muestran todos los álbumes en línea disponibles que ha cargado al servicio.
4 Toque suavemente cualquier álbum para ver su contenido, después, toque una fotografía en el álbum.
5 Pase rápidamente hacia la izquierda para ver el video o la fotografía siguiente. Pase rápidamente hacia la derecha para ver el video o la fotografía anterior.

Ésta es una versión de Internet de esta publicación. © Imprimir sólo para uso privado.

Ver y agregar comentarios al contenido de un álbum en línea

1 Cuando vea una fotografía de un álbum en línea, toque suavemente la pantalla para mostrar las barra de herramientas, después toque para ver los comentarios.
2 Introduzca sus comentarios en el campo de entrada, luego toque suavemente **Publicar**.

Dar un "Me gusta" a una fotografía o video en Facebook™

- Mientras mira una fotografía o un video de uno de sus álbumes de Facebook™, toque suavemente la pantalla para mostrar las barras de herramientas, luego toque para mostrar que seleccionó la opción "Me gusta" en el elemento en **Facebook™**.

Cómo ver sus fotografías en un mapa

Agregar información de ubicación a las fotografías también se conoce como geoetiquetado. Puede ver y etiquetar sus fotografías en un mapa y mostrar a amigos y familia dónde estaba cuando tomó la fotografía específica. Vea *Adición de la ubicación geográfica a sus fotografías* en la página 74 para obtener más información.

Si encendió la detección de ubicación y activó el geoetiquetado en la cámara, puede etiquetar sus fotografías directamente para ver los mapas más adelante.

1	Vea fotografías geoetiquetadas en vista de Globo
2	Buscar una ubicación en el mapa.
3	Vea las opciones del menú.
4	Toque suavemente dos veces para acercarlo. Toque una vez para alejarlo. Arrastre para ver diferentes partes del mapa.
5	Un grupo de fotografías o videos geoetiquetados con la misma ubicación.
6	Miniaturas del grupo seleccionado de fotografías o videos. Toque suavemente un elemento para verlo en pantalla completa.

Si tomó varias fotografías en el mismo lugar, solo una de ellas aparece en el mapa. La cantidad total de fotografías aparece en la esquina superior derecha, por ejemplo, . Para ver todas las fotografías del grupo, toque suavemente la fotografía de la cubierta y después toque suavemente una de las miniaturas en la parte inferior de la pantalla.

Ésta es una versión de Internet de esta publicación. © Imprimir sólo para uso privado.

Cómo agregar una geoetiqueta a una fotografía

1. Cuando visualice una fotografía, toque la pantalla para mostrar la barra de herramientas, después, toque suavemente **Establecer ubicación** para abrir la pantalla del mapa.
2. Busque y toque suavemente la ubicación deseada para ubicar la fotografía en el mapa.
3. Para ajustar la ubicación de la fotografía, toque suavemente la ubicación en el mapa donde desea mover la fotografía.
4. Cuando finalice, toque suavemente **Aceptar** para guardar la geoetiqueta y volver al visualizador de fotografías.

Cómo ver sus fotografías geoetiquetadas en un mapa

1. Desde su Pantalla de inicio, toque suavemente .
2. Busque y toque suavemente **Álbum**.
3. Arrastre el borde izquierdo de la pantalla de inicio de Álbum hacia la derecha, luego, toque **Lugares**.
4. Toque suavemente la foto que quiere ver en un globo.

Cómo ver fotografías geoetiquetadas en un globo

1. Desde su Pantalla de inicio, toque suavemente .
2. Busque y toque suavemente **Álbum**.
3. Arrastre el borde izquierdo de la pantalla de inicio de Álbum hacia la derecha, luego, toque suavemente **Lugares** > .
4. Toque suavemente la foto que quiere ver en un globo.

Cómo cambiar la geoetiqueta de una foto

1. Cuando vea una foto en el mapa en Álbum, toque y mantenga presionada la foto hasta que su marco se vuelva azul y, a continuación, puntee la ubicación del mapa deseada.
2. Toque suavemente **Aceptar**.

Cómo cambiar la vista de mapa

- Cuando visualice el mapa en Álbum, toque suavemente , luego seleccione **Visualización clásica** o **Visualización de satélite**.

Ésta es una versión de Internet de esta publicación. © Imprimir sólo para uso privado.

Videos

Ver videos en la aplicación Películas

Use la aplicación Películas para reproducir películas y otros contenidos de video que haya guardado o descargado en su dispositivo. La aplicación Películas también lo ayuda a obtener pósters artísticos, sinopsis, información de género y detalles del director de cada película. También puede reproducir sus películas en otros dispositivos que estén conectados a la misma red o guardados en la nube.

! Es posible que algunos archivos de video no puedan ser reproducidos en la aplicación Películas.

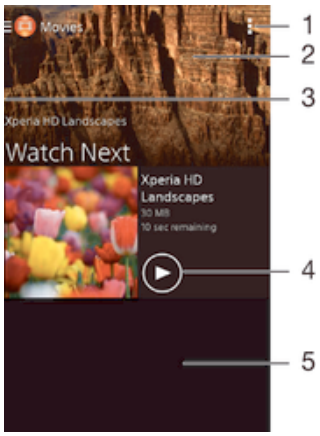

1	Vea las opciones del menú.
2	Reproduzca el último video que fue visto.
3	Arrastre el borde izquierdo de la pantalla hacia la derecha para navegar por todos los videos descargados y guardados.
4	Toque suavemente para reproducir los archivos de video guardados o descargados.
5	Desplácese hacia arriba o hacia abajo para ver el contenido

! Sony Entertainment Network con Video Unlimited y Music Unlimited no está disponible en todos los mercados. Se necesita una suscripción por separado. Se aplican términos y condiciones adicionales.

Cómo reproducir un video en Películas

1. En su Pantalla de inicio, toque suavemente ⊞, luego busque y toque suavemente **Películas**.
2. Busque y toque suavemente el video que desea reproducir. Si el video no se muestra en la pantalla, arrastre el borde izquierdo de la pantalla hacia la derecha para abrir el menú de la pantalla de inicio de Películas, luego, busque y toque suavemente el video que quiere reproducir.
3. Para mostrar u ocultar los controles, toque suavemente la pantalla de nuevo.
4. Para poner en pausa la reproducción, toque suavemente ⏸. Para reanudar la reproducción, toque suavemente ▶.
5. Para retroceder, arrastre el marcador de la barra de progreso hacia la izquierda. Para adelantar, arrastre el marcador de la barra de progreso hacia la derecha.

Reproducir un video en un dispositivo externo

Ésta es una versión de Internet de esta publicación. © Imprimir sólo para uso privado.

1 Cuando esté reproduciendo el video, toque suavemente la pantalla para mostrar todos los controles.
2 Toque suavemente ⋮ > **Throw**.
3 Seleccione un dispositivo externo en el cual desea reproducir el video. Si no está disponible ningún dispositivo externo, siga las instrucciones en pantalla para agregar uno.

Cambiar los ajustes en Películas

1 En la Pantalla de inicio, toque suavemente ⊞, luego busque y toque suavemente **Películas**.
2 Toque suavemente ⋮ > **Ajustes** y, a continuación, cambie los ajustes según lo desee.

Cómo cambiar los ajustes de sonido durante la reproducción de un video

1 Durante la reproducción de un video, toque suavemente la pantalla para mostrar los controles.
2 Toque suavemente ⋮, luego toque suavemente **Ajustes de audio**.
3 Marque las casillas de verificación para los ajustes de sonido que desea activar.
4 Al finalizar, toque suavemente **Aceptar**.

Compartir un video

1 Cuando se esté reproduciendo un video que se grabó en Películas o Shows de TV, toque suavemente ⋮ y, a continuación, toque suavemente **Compartir**.
2 Toque suavemente la aplicación que desea usar para compartir el video seleccionado, luego siga los pasos que correspondan para enviarlo.

Transferir contenido de video al dispositivo

Antes de empezar a usar la aplicación Películas, es una buena idea transferir las películas, los programas de TV y otro contenido de video a su dispositivo desde otros dispositivos, como una computadora. Hay diferentes maneras de transferir su contenido.

- Conecte su dispositivo a una computadora usando un cable USB, arrastre y coloque los archivos de video directamente usando la aplicación de administrador de archivos en la computadora. Consulte *Cómo administrar archivos con una computadora* en la página 122.

Administrar contenido de video

Cómo obtener información de la película manualmente

1 Asegúrese de que su dispositivo cuente con una conexión de datos activa.
2 En su Pantalla de inicio, toque suavemente ⊞, luego busque y toque suavemente **Películas**.
3 Arrastre el borde izquierdo de la pantalla hacia la derecha para abrir el menú de la pantalla de inicio de Películas, luego navegue por las diferentes categorías y a la carpeta de video de la que quiere obtener información.
4 Toque y mantenga oprimida la miniatura para el video, luego toque suavemente **Buscar información**.
5 En el campo de búsqueda, escriba las palabras clave del video, después, toque suavemente la tecla confirmar en el teclado. Se muestran todas las coincidencias en una lista.
6 Seleccione un resultado de la búsqueda, luego toque suavemente **Listo**. Comienza la descarga de la información.

! Puede obtener información sobre los videos recientemente agregados cada vez que abre la aplicación Películas si tiene marcada la casilla de verificación Obtener detalles de video debajo de Ajustes.

Si la información descargada no es correcta, realice una nueva búsqueda usando palabras clave diferentes.

Ésta es una versión de Internet de esta publicación. © Imprimir sólo para uso privado.

Cómo borrar información acerca de un video

1 En su Pantalla de inicio, toque suavemente , luego busque y toque suavemente **Películas**.
2 Arrastre el borde izquierdo de la pantalla hacia la derecha para abrir el menú de la pantalla de inicio de películas, luego navegue por las diferentes categorías y a la carpeta de video que quiere editar.
3 Toque y mantenga oprimida la miniatura del video, luego toque suavemente **Borrar información**.

Cómo eliminar un video

1 En su pantalla de Inicio, toque suavemente , luego busque y toque suavemente **Películas**.
2 Arrastre el borde izquierdo de la pantalla hacia la derecha para abrir el menú de la pantalla de inicio de Películas, luego navegue por las diferentes categorías y a la carpeta de video que quiere eliminar.
3 Toque y mantenga oprimida la miniatura del video, después, toque suavemente **Eliminar** en la lista que aparece.
4 Vuelva a tocar suavemente **Eliminar** para confirmar.

Servicio Video Unlimited

Use el servicio Video Unlimited para comprar y alquilar películas o shows de TV que pueda ver no solamente en su dispositivo Android™, sino también en una PC, PlayStation® Portátil (PSP®), PlayStation® 3, PlayStation® 4 o PlayStation® Vita. Seleccione lo que desee de los estrenos más recientes de Hollywood, películas de acción, comedias, clásicos y una variedad de otras categorías.

Es necesario crear una cuenta de Sony Entertainment Network si desea comprar o alquilar películas a través del servicio de Video Unlimited. Si ya tiene una cuenta de red de PlayStation®, entonces puede utilizar esa cuenta.

Comenzar con Video Unlimited

1 En Pantalla de inicio, toque suavemente .
2 Busque y toque suavemente .
3 Si abre Video Unlimited por primera vez, toque suavemente **Siguiente** en la pantalla, y luego toque suavemente **Iniciar ahora** para acceder a la pantalla principal de Video Unlimited.
4 Toque suavemente > **Inicio de sesión** y siga las instrucciones en pantalla para iniciar sesión en la cuenta, o cree una cuenta nueva, para comprar o alquilar películas.

Ésta es una versión de Internet de esta publicación. © Imprimir sólo para uso privado.

Conectividad

Reflejar la pantalla de su dispositivo en una pantalla de TV mediante un cable

Puede conectar su dispositivo a una TV con un cable MHL o un cable HDMI y ver el contenido guardado en el dispositivo en la pantalla de la TV. Cuando conecta el dispositivo de esta manera a una TV compatible, se abre la aplicación del Iniciador de TV. Esta aplicación le ayuda a reproducir archivos de medios desde el dispositivo en la TV y otros dispositivos.

Es posible que tenga que comprar un cable y un adpatador por separado.

Visualizar el contenido del dispositivo en un TV que admita la entrada MHL

1. Conecte el dispositivo al TV usando un cable MHL. MHL aparece en la barra de estado del dispositivo después de que se establece una conexión.
2. La aplicación **Lanzador de TV** se inicia automáticamente. Siga las instrucciones para ver los archivos de medios en el TV.

Ver contenido desde su dispositivo en un TV que es compatible con la entrada HDMI™

1. Conecte su dispositivo a un adaptador MHL y conecte el adaptador a un suministro de energía USB.
2. Conecte el adaptador a un TV utilizando un cable HDMI™. MHL aparece en la barra de estado de su dispositivo después de establecer una conexión.
3. La aplicación **Lanzador de TV** se inicia automáticamente. Siga las instrucciones para ver sus archivos de medios en TV.

Ver la ayuda sobre el uso del control remoto del TV

1. Mientras el dispositivo está conectado al TV, arrastre la barra de estado hacia abajo para abrir el panel Notificación.
2. Toque **MHL conectado**.

También puede oprimir el botón amarillo en el control remoto del TV para abrir el panel Notificación.

Desconectar su dispositivo del TV

- Desconecte el cable MHL™ o el adaptador de MHL de su dispositivo.

Reflejar la pantalla de su dispositivo en una TV de forma inalámbrica

Puede utilizar la función de espejo de pantalla para mostrar la pantalla de su dispositivo o en una televisión u otra pantalla grande sin utilizar una conexión con cable. La tecnología Wi-Fi Direct™ crea una conexión inalámbrica entre los dos dispositivos, de manera que usted puede relajarse y disfrutar sus fotografías favoritas desde la comodidad de su sillón. También puede usar esta función para escuchar música desde el dispositivo mediante los auriculares del televisor.

Su TV debe ser compatible con el espejo de pantalla con base en Wi-Fi CERTIFICADO por Miracast™ para la funcionalidad descrita anteriormente para que funcione. Si el televisor no admite esta opción, es posible que deba adquirir un adaptador de pantalla inalámbrico por separado.

Al utilizar la opción Espejo de la pantalla, es posible que a veces la calidad de la imagen se vea afectada de manera negativa en caso de que haya interferencia de otras redes Wi-Fi®.

Ésta es una versión de Internet de esta publicación. © Imprimir sólo para uso privado.

Cómo reflejar la pantalla de su dispositivo en una pantalla de TV

1. **Televisión**: Siga las instrucciones en la Guía del usuario para su TV para encender la función de espejo de pantalla.
2. **Dispositivo**: Desde su Pantalla de inicio, toque suavemente .
3. Busque y toque suavemente **Ajustes** > **Conectividad de Xperia™** > **Duplicación de pantalla** > **Iniciar**.
4. Seleccione el dispositivo al que desea reflejar el contenido, entonces el contenido se muestra en la TV.

! Cuando use el espejo de pantalla, no cubra el área de la antena de Wi-Fi de su dispositivo.

! Su TV debe ser compatible con el espejo de pantalla con base en Wi-Fi CERTIFICADO por Miracast™ para la funcionalidad descrita anteriormente para que funcione.

Compartir contenido con otros dispositivos DLNA Certified™

Puede ver o reproducir contenido de medios almacenado en su dispositivo en otros dispositivos como, por ejemplo, un TV o una computadora. Dichos dispositivos deben ser DLNA Certified™ por la Digital Living Network Alliance y todos los dispositivos deben estar conectados a la misma red Wi-Fi® para que se pueda compartir el contenido. También puede ver o reproducir contenido de otros dispositivos DLNA Certified™ en su dispositivo.

Después de configurar la opción de compartir contenido entre dispositivos, puede, por ejemplo, escuchar los archivos de música almacenados en la computadora doméstica desde su dispositivo o ver fotografías tomadas con la cámara del dispositivo en TV de pantalla grande.

Reproducir archivos desde dispositivos DLNA Certified™ en su dispositivo

Cuando reproduce archivos desde otro dispositivo DLNA Certified™ en su dispositivo, este otro dispositivo funciona como servidor. En otras palabras, comparte contenido mediante una red. El dispositivo servidor debe tener la función para compartir contenido activada y otorgar permiso de acceso a su dispositivo. También debe estar conectado a la misma red Wi-Fi® que su dispositivo.

Cómo reproducir una pista compartida en su dispositivo

1. Asegúrese de que los dispositivos con los que desea compartir archivos están conectados a la misma red Wi-Fi® que su dispositivo.
2. En su Pantalla de inicio, toque suavemente , luego busque y toque suavemente .
3. Arrastre el borde izquierdo de la pantalla de inicio de Walkman®, y pulse suavemente **Dispositivos**.
4. Seleccione un dispositivo de la lista de dispositivos conectados.
5. Busque las carpetas del dispositivo conectado y seleccione la pista que desea reproducir. La pista comienza a reproducirse automáticamente.

Cómo reproducir un video compartido en su dispositivo

1. Asegúrese de que los dispositivos con los que desea compartir archivos están conectados a la misma red Wi-Fi® que su dispositivo.
2. En su Pantalla de inicio, toque suavemente , luego busque y toque suavemente **Películas**.
3. Arrastre el borde izquierdo de la pantalla de inicio de Películas, y pulse suavemente **Dispositivos**.
4. Seleccione un dispositivo de la lista de dispositivos conectados.
5. Busque las carpetas del dispositivo conectado y seleccione el video que desea reproducir.

Ésta es una versión de Internet de esta publicación. © Imprimir sólo para uso privado.

Ver una fotografía compartida en su dispositivo

1 Asegúrese de que los dispositivos con los que desea compartir archivos están conectados a la misma red Wi-Fi® que su dispositivo.
2 En su Pantalla de inicio, toque suavemente , luego busque y toque suavemente **Álbum**.
3 Arrastre el borde izquierdo de la pantalla de inicio de Álbum, y pulse suavemente **Dispositivos**.
4 Seleccione un dispositivo de la lista de dispositivos conectados.
5 Busque en las carpetas del dispositivo conectado y seleccione una fotografía para verla.

Reproducir archivos desde su dispositivo en dispositivos DLNA Certified™

Antes de visualizar o reproducir archivos de medio desde su dispositivo en otros dispositivos DLNA Certified™, debe configurar la opción de compartir archivos en su dispositivo. Los dispositivos con los que comparte contenido se llaman dispositivos cliente. Por ejemplo, un TV, una computadora o tablet pueden actuar como dispositivos cliente. Su dispositivo funciona como un servidor de medios cuando hace que el contenido esté disponible para dispositivos cliente. Cuando configure la opción de compartir archivos en su dispositivo, también debe dar permiso de acceso a los dispositivos cliente. Después de eso, dichos dispositivos aparecerán como dispositivos registrados. Los dispositivos que están esperando el permiso de acceso aparecen la lista como dispositivos pendientes.

Cómo configurar la opción de compartir archivos con otros dispositivos DLNA Certified™

1 Conecte su dispositivo a una red Wi-Fi®.
2 En su Pantalla de inicio, toque suavemente , luego busque y toque suavemente .
3 Toque suavemente , luego toque suavemente **Servidor de medios**.
4 Para encender la función **Compartir medios** arrastre el control deslizante. Aparece en la barra de estado. Su dispositivo ahora puede funcionar como un servidor de medios.
5 Conecte su computadora u otros dispositivos a la misma red Wi-Fi® que su dispositivo.
6 Aparece una notificación en la barra de estado del dispositivo. Abra la notificación y ajuste los permisos de acceso correspondientes para otros dispositivos.

! Las instrucciones descritas anteriormente pueden variar según los dispositivos de clientes utilizados. Consulte la guía del usuario de su dispositivo del cliente para obtener más información. Si el dispositivo no se puede conectar, verifique que su red Wi-Fi® esté funcionando.

También puede obtener acceso al menú Servidor de medios bajo Ajustes > Conectividad de Xperia™ > Ajustes del servidor de medios. Si cierra la vista Servidor de medios, la función de uso compartido de archivos se sigue ejecutando en segundo plano.

Cómo dejar de compartir archivos con otro dispositivo DLNA Certified™

1 Desde su Pantalla de inicio, toque suavemente .
2 Busque y toque suavemente **Ajustes** > **Conectividad de Xperia™** > **Ajustes del servidor de medios**.
3 Arrastre el control deslizante junto a **Compartir medios** a la izquierda.

Ajustar los permisos de acceso para un dispositivo pendiente

1 Desde su Pantalla de inicio, toque suavemente .
2 Busque y toque suavemente **Ajustes** > **Conectividad de Xperia™** > **Ajustes del servidor de medios**.
3 Seleccione un dispositivo de la lista **Dispositivos pendientes**.
4 Seleccione un nivel de permiso de acceso.

Ésta es una versión de Internet de esta publicación. © Imprimir sólo para uso privado.

Cambiar el nombre de un dispositivo registrado

1 Desde su Pantalla de inicio, toque suavemente .
2 Busque y toque suavemente **Ajustes** > **Conectividad de Xperia™** > **Ajustes del servidor de medios**.
3 Seleccione el dispositivo del cliente de la lista **Dispositivos registrados**, luego seleccione **Cambiar nombre**.
4 Ingrese un nuevo nombre para el dispositivo.

Cambiar el nivel de acceso de un dispositivo registrado

1 Desde su Pantalla de inicio, toque suavemente .
2 Busque y toque suavemente **Ajustes** > **Conectividad de Xperia™** > **Ajustes del servidor de medios**.
3 Seleccione un dispositivo de la lista **Dispositivos registrados**.
4 Toque suavemente **Cambiar nivel de acceso** y seleccione una opción.

Obtener ayuda para compartir contenidos con otros dispositivos DLNA Certified™

1 Desde su Pantalla de inicio, toque suavemente .
2 Busque y toque suavemente **Ajustes** > **Conectividad de Xperia™** > **Ajustes del servidor de medios**.
3 Toque suavemente .

Reproducir archivos en un dispositivo de reproducción de medios digitales

Al usar la tecnología DLNA™, puede enviar el contenido de medios guardado en el dispositivo a otro dispositivo conectado a la misma red Wi-Fi®. El otro dispositivo debe tener la capacidad de funcionar como dispositivo de Reproducción de medios digitales (DMR), lo que significa que puede reproducir el contenido recibido desde su dispositivo. Un dispositivo DMR puede ser, por ejemplo, un TV con función DLNA o una PC con Windows® 7 o superior.

! Los ajustes para habilitar el Reproductor de medios digitales pueden variar según el dispositivo usado. Consulte la Guía del usuario del dispositivo respectivo para obtener información más detallada.

! El contenido con Administración de derechos digitales (DRM) no se puede reproducir en un dispositivo de Reproducción de medios digitales con tecnología DLNA™.

Para ver fotografías o videos desde su dispositivo en un dispositivo DMR

1 Asegúrese de haber configurado correctamente el dispositivo DMR y de que esté conectado a la misma red Wi-Fi® que el dispositivo.
2 En Pantalla de inicio, toque suavemente .
3 Busque y toque suavemente **Álbum**.
4 Busque y abra las fotografías o videos que desea ver.
5 Toque suavemente la pantalla para mostrar las barras de herramientas, después toque y seleccione un dispositivo DMR con el cual desea compartir su contenido. El contenido seleccionado empieza a reproducirse en orden cronológico en el dispositivo que seleccione.
6 Para desconectarse del dispositivo DMR, toque y seleccione **Desconectar**. Se detiene la reproducción del archivo en el dispositivo DMR, pero continúa reproduciéndose en el dispositivo.

También puede compartir un video desde la aplicación Películas en su dispositivo tocando suavemente el video y, después, tocando .

Ésta es una versión de Internet de esta publicación. © Imprimir sólo para uso privado.

Reproducir una pista de música desde su dispositivo en un dispositivo DMR

1 Asegúrese de haber configurado correctamente el dispositivo DMR y de que esté conectado a la misma red Wi-Fi® que el dispositivo.
2 En su Pantalla de inicio, toque suavemente , luego busque y toque suavemente .
3 Seleccione la categoría de música y navegue hasta la pista que desea compartir, después, toque suavemente la pista.
4 Toque suavemente y seleccione el dispositivo DMR con el cual desea compartir contenidos. La pista se reproduce automáticamente en el dispositivo que seleccione.
5 Para desconectarse del dispositivo DMR, toque y seleccione su dispositivo. Se detiene la reproducción de la pista en el dispositivo DMR pero continúa reproduciéndose en su dispositivo.

Uso del controlador inalámbrico DUALSHOCK™4

Puede disfrutar de los juegos almacenados en su teléfono en una TV y controlar los juegos usando un controlador inalámbrico DUALSHOCK™4.

Para conectar un controlador inalámbrico DUALSHOCK™4 a su teléfono

1 > **Ajustes** > **Conectividad de Xperia™** > **DUALSHOCK™3/DUALSHOCK™4**.
2 Seleccione **DUALSHOCK™4** y siga las instrucciones en pantalla para completar con conexión.

Esta función estará disponible a partir de noviembre de 2014.

NFC

Puede usar la tecnología Near Field Communications (NFC) para compartir datos con otros dispositivos, como un video, una fotografía, la dirección de una página Web, un archivo de música o un contacto. También puede usar NFC para escanear etiquetas que brindan más información sobre un producto o servicio, así como etiquetas que activan ciertas funciones en su dispositivo.

NFC es una tecnología inalámbrica con un alcance máximo de un centímetro, por lo que los dispositivos que comparten datos deben estar cerca el uno del otro. Antes de poder usar NFC, debe encender la función NFC y la pantalla de su dispositivo debe estar activa.

NFC puede no estar disponible en todos los países o regiones.

Ésta es una versión de Internet de esta publicación. © Imprimir sólo para uso privado.

Activar la función NFC

1 Desde su Pantalla de inicio, toque suavemente .
2 Busque y toque suavemente **Ajustes** > **Más…**.
3 Marque la casilla de verificación **NFC**.

Compartir un contacto con otro dispositivo mediante NFC

1 Asegúrese de que los dos dispositivos tengan encendida la función NFC y que las dos pantallas estén activas.
2 Para ver los contactos, vaya a su Pantalla de inicio, toque suavemente , luego toque suavemente .
3 Toque suavemente el contacto que desea compartir.
4 Sostenga su dispositivo y el dispositivo de recepción espalda con espalda de manera que las áreas de detección de NFC de cada dispositivo se toquen entre sí. Cuando se conecte el dispositivo, aparece una miniatura del contacto.
5 Toque suavemente la miniatura para iniciar la transferencia.
6 Cuando finaliza la transferencia, la información de contacto se muestra en la pantalla del dispositivo de recepción y también se guarda en el dispositivo de recepción.

Cómo compartir un archivo de música con otro dispositivo usando NFC

1 Asegúrese de que ambos su dispositivo y el dispositivo que recibe tengan la función NFC activada y que ambas pantallas están activas.
2 Para abrir la aplicación Walkman®, toque suavemente y, a continuación, busque y toque suavemente .
3 Seleccione una categoría de música y busque la pista que desea compartir.
4 Toque suavemente la pista para reproducirla. Luego, puede tocar suavemente el para poner la pista en pausa. La transferencia funciona ya sea que se reproduzca o la pista esté en pausa.
5 Sostenga su dispositivo y el dispositivo de recepción espalda con espalda de manera que las áreas de detección de NFC de cada dispositivo se toquen entre sí. Cuando se conecte el dispositivo, aparece una miniatura de la pista.
6 Toque suavemente la miniatura para iniciar la transferencia.
7 Cuando finaliza la transferencia, el archivo de música se reproduce inmediatamente en el dispositivo de recepción. Al mismo momento, el archivo se guarda en el dispositivo de recepción.

Compartir una fotografía o video con otro dispositivo mediante NFC

1 Asegúrese de que los dos dispositivos tengan encendida la función NFC y que las dos pantallas estén activas.
2 Para ver las fotografías y los videos de su dispositivo, vaya a Pantalla de inicio, toque suavemente , después, busque y toque suavemente **Álbum**.
3 Toque suavemente la fotografía o video que desea compartir.
4 Sostenga su dispositivo y el dispositivo de recepción espalda con espalda de manera que las áreas de detección de NFC de cada dispositivo se toquen entre sí. Cuando se conecte el dispositivo, aparece una miniatura de la pista.
5 Toque suavemente la miniatura para iniciar la transferencia.
6 Cuando finaliza la transferencia, la fotografía o video se muestra en la pantalla del dispositivo de recepción. Al mismo momento, el elemento se guarda en el dispositivo de recepción.

Ésta es una versión de Internet de esta publicación. © Imprimir sólo para uso privado.

Compartir una dirección Web con otro dispositivo mediante NFC

1 Asegúrese de que los dos dispositivos tengan encendida la función NFC y que las dos pantallas estén activas.
2 Desde su Pantalla de inicio, toque suavemente .
3 Para abrir el navegador web, busque y toque suavemente .
4 Cargue la página que desea compartir.
5 Sostenga su dispositivo y el dispositivo de recepción espalda con espalda de manera que las áreas de detección de NFC de cada dispositivo se toquen entre sí. Cuando se conecte el dispositivo, aparece una miniatura de la pista.
6 Toque suavemente la miniatura para iniciar la transferencia.
7 Cuando finaliza la transferencia, la página Web se muestra en la pantalla del dispositivo de recepción.

Escanear etiquetas NFC

Su dispositivo puede escanear diferentes tipos de etiquetas NFC. Por ejemplo, puede escanear etiquetas integradas a un póster o cartel publicitario o detrás de un producto en una tienda. Puede recibir información adicional, como una dirección Web.

Escanear una etiqueta NFC

1 Asegúrese de que su dispositivo tenga encendida la función NFC y que la pantalla esté activa.
2 Ubique su dispositivo encima de la etiqueta para que el área de detección NFC del dispositivo la toque. Su dispositivo escanea la etiqueta y muestra el contenido reunido. Toque suavemente el contenido de la etiqueta para abrirlo.

Conectar a un dispositivo compatible con NFC

Puede conectar el dispositivo a otros dispositivos compatibles con NFC producidos por Sony, como auriculares o audífonos. Cuando establezca este tipo de conexión, consulte la Guía del usuario del dispositivo compatible para obtener más información.

! Es posible que tenga que activar Wi-Fi® o Bluetooth® en ambos dispositivos para que funcione la conexión.

Para compartir su conexión móvil a través de la vinculación NFC Wi-Fi®

1 Asegúrese de que los dos dispositivos tengan encendida la función NFC y que las dos pantallas estén activas.
2 Desde su Pantalla de inicio, toque suavemente .
3 Busque y toque suavemente **Ajustes** > **Más…** > **Vinculación & zona activa móvil** > **Vinculación de NFC Wi-Fi**.
4 Toque suavemente **Aceptar** si se le solicita.
5 Sostenga los dispositivos juntos así las áreas de detección NFC de cada dispositivo se tocan entre sí, y se conectarán de manera automática.

! Esta función solo funciona con los dispositivos que también son compatibles con la vinculación NFC Wi-Fi.

Tecnología inalámbrica Bluetooth®

Use la función Bluetooth® para enviar archivos a otros dispositivos compatibles con Bluetooth® o para conectarse a accesorios de manos libres.Las conexiones Bluetooth® funcionan mejor dentro de un rango de 10 metros (33 pies) y cuando no hay objetos sólidos en el medio. En algunos casos, debe asociar manualmente el dispositivo con otros dispositivos Bluetooth®.

! La interoperabilidad y compatibilidad entre dispositivos Bluetooth® puede variar.

Ésta es una versión de Internet de esta publicación. © Imprimir sólo para uso privado.

Activar la función Bluetooth® y hacer que el dispositivo se encuentre visible

1 Desde su Pantalla de inicio, toque suavemente .
2 Busque y toque suavemente **Ajustes**.
3 Toque el interruptor de encendido-apagado junto a **Bluetooth** para que la función Bluetooth® esté activada.
4 Toque suavemente **Bluetooth**. Aparece su dispositivo y una lista de dispositivos disponibles Bluetooth®.
5 Toque suavemente el nombre de su dispositivo para hacerlo visible a otros dispositivos con Bluetooth®.

Ajustar el tiempo de visibilidad de su dispositivo a otros dispositivos de Bluetooth®

1 Desde su Pantalla de inicio, toque suavemente .
2 Busque y toque suavemente **Ajustes** > **Bluetooth**.
3 Oprima y seleccione **Tiempo espera de visibilidad**.
4 Seleccione una opción.

Asignar un nombre a su dispositivo

Puede ponerle un nombre a su dispositivo. Este nombre aparecerá en otros dispositivos luego de activar la función Bluetooth® y configurar su dispositivo como visible.

Dar un nombre a su dispositivo

1 Asegúrese de que la función Bluetooth® esté activada.
2 Desde su Pantalla de inicio, toque suavemente .
3 Busque y toque suavemente **Ajustes** > **Bluetooth**.
4 Toque suavemente y seleccione **Cambiar nombre del teléfono**.
5 Ingrese un nombre para su dispositivo.
6 Toque suavemente **Cambiar nombre**.

Asociación con otro dispositivo Bluetooth®

Al asociar su dispositivo con otro dispositivo, puede, por ejemplo, conectar su dispositivo a audífonos Bluetooth® o a un kit para vehículo Bluetooth®y utilizar otros dispositivos para compartir música.

Una vez que asocia su dispositivo con otro dispositivo Bluetooth®, su dispositivo recuerda esta asociación. Al asociar su dispositivo con un dispositivo Bluetooth®, es posible que necesite ingresar un código de seguridad. Su dispositivo intentará automáticamente con el código de seguridad genérico 0000. Si este no funciona, consulte la guía del usuario para su dispositivo Bluetooth® para obtener el código de seguridad del dispositivo. No necesita volver a ingresar el código de seguridad la próxima vez que se conecta a un dispositivo Bluetooth® asociado previamente.

! Algunos dispositivos Bluetooth®, por ejemplo, la mayoría de los audífonos Bluetooth®, exigen que los asocie y conecte con el otro dispositivo.

! Puede asociar su dispositivo con varios dispositivos Bluetooth®, pero usted sólo puede conectarse a un perfil Bluetooth® a la vez.

Ésta es una versión de Internet de esta publicación. © Imprimir sólo para uso privado.

Asociar su dispositivo con otro dispositivo Bluetooth®

1 Asegúrese de que el dispositivo con el que desea hacer la asociación tenga la función Bluetooth® activada y sea visible para otros dispositivos Bluetooth®.
2 Desde Pantalla de inicio de su dispositivo, toque suavemente .
3 Busque y toque suavemente **Ajustes** > **Bluetooth**. Aparecen en una lista todos los dispositivos Bluetooth®.
4 Toque suavemente el dispositivo Bluetooth® que desea asociar.
5 Si es necesario, ingrese un código de seguridad o confirme el mismo código de seguridad en ambos dispositivos. Su dispositivo y el otro dispositivo ahora están asociados.

Conectar su dispositivo a otro dispositivo Bluetooth®

1 Desde su Pantalla de inicio, toque suavemente .
2 Busque y toque suavemente **Ajustes** > **Bluetooth**.
3 Toque suavemente el dispositivo Bluetooth® al cual desea conectar su dispositivo.

Desasociar un dispositivo Bluetooth®

1 Desde su Pantalla de inicio, toque suavemente .
2 Busque y toque suavemente **Ajustes** > **Bluetooth**.
3 Debajo de **Dispositivos sincronizados**, toque suavemente junto al nombre del dispositivo que desea desasociar.
4 Toque suavemente **Desvincular**.

Enviar y recibir elementos usando la tecnología Bluetooth®

Compartir elementos con otros dispositivos compatibles con Bluetooth® como teléfonos o computadoras. Puede enviar y recibir varios tipos de elementos usando la función Bluetooth®, tales como:

- Fotografías y videos
- Música y otros archivos de audio
- Contactos
- Páginas Web

Enviar elementos con Bluetooth®

1 **Dispositivo de recepción**: Asegúrese de que la función Bluetooth® está activada y que el dispositivo es visible para otros dispositivos Bluetooth®.
2 **Dispositivo de envío**: Abra la aplicación que contiene el elemento que desea enviar y desplácese hasta el elemento.
3 De acuerdo con la aplicación y el elemento que desea enviar, es posible que deba, por ejemplo, tocar y mantener oprimido el elemento, abrir el elemento y oprimir . Es posible que haya otras maneras de enviar un elemento.
4 Seleccione **Bluetooth**.
5 Active la función Bluetooth® si se le solicita hacerlo.
6 Toque suavemente el nombre del dispositivo de recepción.
7 **Dispositivo de recepción**: Si se le solicita, acepte la conexión.
8 **Dispositivo de envío**: Si se le solicita, confirme la transferencia al dispositivo de recepción.
9 **Dispositivo de recepción**: Acepte el elemento entrante.

Ésta es una versión de Internet de esta publicación. © Imprimir sólo para uso privado.

Recibir elementos con Bluetooth®

1. Asegúrese de que esté activa la función Bluetooth® y sea visible para otros dispositivos Bluetooth®.
2. El dispositivo de envío empieza ahora enviando datos a su dispositivo.
3. Si se le solicita, ingrese el mismo código de seguridad en ambos dispositivos o confirme el código de seguridad sugerido.
4. Cuando se le notifique de un archivo entrante a su dispositivo, arrastre la barra de estado hacia abajo y toque suavemente la notificación para aceptar la transferencia de archivos.
5. Toque suavemente **Aceptar** para empezar la transferencia de archivos.
6. Para ver el progreso de la transferencia, arrastre la barra de estado hacia abajo.
7. Para abrir un elemento recibido, arrastre la barra de estado hacia abajo y toque suavemente la notificación relevante.

Ver archivos que recibió con Bluetooth®

1. Desde su Pantalla de inicio, toque suavemente .
2. Busque y toque suavemente **Ajustes** > **Bluetooth**.
3. Oprima y seleccione **Mostrar archivos recibidos**.

Configuración de One-touch

Puede usar la función de configuración de One-touch para iniciar automáticamente la configuración de varias funciones que se activan de forma inalámbrica entre dos dispositivos Xperia™. Por ejemplo, puede usar la configuración de One-touch para iniciar la configuración de ajustes básicos para la función de espejo de la pantalla y Xperia Link™. Una vez completada la configuración, solo tiene que dar un toque cada vez que desee iniciar estas funciones.

La función de configuración de One-touch se activa mediante NFC. Otras funciones de One-touch incluyen Bluetooth® y servidor de medios. Para obtener más información sobre la configuración de la duplicación de pantalla, el servidor de medios, NFC y Bluetooth®, consulte las secciones correspondientes en la guía del usuario.

Para iniciar la configuración de un toque en su dispositivo

1. Desde su Pantalla de inicio, toque suavemente .
2. Busque y toque suavemente **Ajustes** > **Conectividad de Xperia™** > **Ajustes de one touch**. La función NFC se enciende automáticamente.
3. Asegúrese de que la función NFC en el otro dispositivo Xperia™ esté activada.
4. Asegúrese de que las pantallas en ambos dispositivos no estén bloqueadas y se encuentren activas.
5. Mantenga los dos dispositivos juntos de modo que se toquen las áreas de detección de NFC de cada dispositivo. La función de configuración de un toque se inicia automáticamente.

! Ambos dispositivos deben admitir la función de configuración de un toque.

Ésta es una versión de Internet de esta publicación. © Imprimir sólo para uso privado.

Aplicaciones y funciones inteligentes que le permiten ahorrar tiempo

Controlar accesorios y ajustes con Smart Connect

Use la aplicación Smart Connect para fijar qué acciones deben producirse en el dispositivo cuando se conecta o desconecta un accesorio. Por ejemplo, puede decidir encender siempre la aplicación de radio FM cuando conecte los audífonos.

También puede usar Smart Connect para fijar una acción o un grupo de acciones específicos que se deban iniciar en el dispositivo en determinados momentos del día. Por ejemplo, cuando conecte los audífonos entre las 7 a. m. y las 9 a. m., puede decidir que:

- se inicie la aplicación "WALKMAN".
- el explorador web abra el periódico de la mañana.
- el volumen del timbre esté ajustado para que vibre.

Con Smart Connect, también puede administrar sus accesorios, como SmartTags y SmartWatch. Consulte la guía del usuario del accesorio específico para obtener más información.

1	Toque suavemente para mostrar todos los dispositivos agregados
2	Agregue un dispositivo o un evento
3	Vea las opciones del menú.
4	Toque suavemente para mostrar todos los eventos agregados
5	Toque suavemente para activar o desactivar un evento
6	Toque suavemente para ver detalles de un evento

Ésta es una versión de Internet de esta publicación. © Imprimir sólo para uso privado.

Crear un evento de Smart Connect

1 En su Pantalla de inicio, toque suavemente , luego busque y toque suavemente .
2 Si está abriendo Smart Connect por primera vez, toque suavemente **Aceptar** para cerrar la pantalla de introducción.
3 En la pestaña **Eventos**, toque suavemente +.
4 Si está creando un evento por primera vez, toque suavemente **Aceptar** nuevamente para cerrar la pantalla de introducción.
5 Agregue condiciones conforme a las cuales desea ejecutar el evento. Una condición puede ser la conexión con un accesorio o un intervalo de tiempo específico o ambos.
6 Toque suavemente → para continuar.
7 Agregue lo que desea que ocurra cuando conecte un accesorio y configure otros ajustes según desee.
8 Toque suavemente → para continuar.
9 Configure un nombre de evento, luego toque suavemente**Fin**.

Para agregar un accesorio de Bluetooth®, primero debe asociarlo con su dispositivo.

Editar un evento de Smart Connect

1 Inicie la aplicación Smart Connection.
2 En la ficha **Eventos**, toque suavemente un evento.
3 Si el evento está desactivado, arrastre el control deslizante hacia la derecha para activarlo.
4 Toque suavemente **Editar**, luego configure los ajustes como desee.

Eliminar un evento

1 Inicie la aplicación Smart Connection.
2 En la pestaña **Eventos**, toque y mantenga presionado el evento que desea eliminar, luego toque suavemente **Eliminar evento**.
3 Toque suavemente **Eliminar** para confirmar.

También puede abrir el evento que desea eliminar, luego toque suavemente ⋮ > Eliminar evento > Eliminar.

Administrar dispositivos

Use la aplicación Smart Connect para administrar un rango de accesorios inteligentes a los que puede conectar su dispositivo, incluso SmartTags, SmartWatch y Smart Wireless Headset pro de Sony. Smart Connect descarga cualquier aplicación necesaria y encuentra también aplicaciones de terceros cuando están disponibles. Los dispositivos conectados previamente se muestran en una lista que le permite obtener más información sobre las características de cada dispositivo.

Cómo asociar y conectar un accesorio

1 Inicie la aplicación Smart Connection. Si está abriendo Smart Connect por primera vez, toque suavemente **Aceptar** para cerrar la pantalla de introducción.
2 Toque suavemente **Dispositivos**, luego toque suavemente +.
3 Puntee **Aceptar** para empezar a buscar dispositivos.
4 En la lista de resultados de búsqueda, puntee el nombre del dispositivo que desee añadir.

Cómo configurar los ajustes de un accesorio conectado

1 Asocie y conecte el accesorio a su dispositivo.
2 Inicie la aplicación Smart Connection.
3 Puntee **Dispositivos** y, a continuación, vuelva a puntear el nombre del accesorio conectado.
4 Configure los ajustes que desee.

Ésta es una versión de Internet de esta publicación. © Imprimir sólo para uso privado.

Cómo usar el dispositivo como un centro de actividad física con ANT+™

Puede usar su dispositivo con productos de salud y actividad física que también sean compatibles con la tecnología ANT+™. Por ejemplo, si va a correr con un monitor de frecuencia cardíaca compatible con ANT+™ y un sensor de velocidad (para medir el ritmo y la distancia), puede recolectar todos los datos del ejercicio en su dispositivo. De esta forma, puede analizar su rendimiento y ver cómo puede mejorar.

Puede descargar una variedad de aplicaciones desde Google Play™ que sean compatibles con dispositivos ANT+™ para deportes, actividad física y salud. Para obtener más información acerca de los productos compatibles con ANT+™, vaya a www.thisisant.com/directory.

Ésta es una versión de Internet de esta publicación. © Imprimir sólo para uso privado.

Viajes y mapas

Cómo usar los servicios de ubicación

Los servicios de ubicación permiten que aplicaciones como Maps y la cámara usen información de las redes móviles y Wi-Fi®, además de la información del sistema de posicionamiento global (GPS) para determinar su ubicación aproximada. Si no se encuentra dentro de una línea de vista clara de los satélites de GPS, su dispositivo puede determinar su ubicación mediante la función de Wi-Fi®. Además, si no está dentro del alcance de una red Wi-Fi®, el dispositivo puede determinar su ubicación mediante su red móvil.

A fin de usar el dispositivo para buscar dónde se encuentra usted, deberá activar los servicios de ubicación.

Habilitar los servicios de ubicación

1. Desde su Pantalla de inicio, toque suavemente .
2. Busque y toque suavemente **Ajustes** > **Ubicación**.
3. Arrastre el control deslizante junto a **Ubicación** a la derecha.
4. Puntee **Aceptar** dos veces para confirmar.

! Cuando active los servicios de ubicación, tanto Satélites GPS como Servicio de ubicación de Google se habilitan de forma predeterminada. Puede deshabilitar cualquier opción manualmente.

Permitir que las aplicaciones de Google accedan a su ubicación

1. Desde su Pantalla de inicio, toque suavemente .
2. Busque y toque suavemente **Ajustes** > **Google** > **Ubicación**.
3. Arrastre el control deslizante junto a **Ubicación** a la derecha.
4. Puntee **Aceptar** dos veces para confirmar.

! Cuando active los servicios de ubicación, tanto Satélites GPS como Servicio de ubicación de Google se habilitan de forma predeterminada. Puede deshabilitar cualquier opción manualmente.

Cómo mejor la presición del GPS

La primera vez que utiliza la función de GPS en su dispositivo, debe esperar entre 5 y 10 minutos para encontrar su ubicación. Para ayudar en la búsqueda, asegúrese de tener una vista despejada del cielo. Permanezca quieto y no cubra la antena GPS (área destacada en la imagen). Las señales GPS pueden atravesar nubes y plásticos; sin embargo, no pueden atravesar objetos sólidos como edificios y montañas. Si no encuentra su ubicación luego de varios minutos, muévase a otro lugar.

Ésta es una versión de Internet de esta publicación. © Imprimir sólo para uso privado.

Google Maps™ y navegación

Use Google Maps™ para dar seguimiento a su ubicación actual, ver el tráfico en tiempo real y recibir instrucciones detalladas para llegar a su destino.

Cuando ve un mapa, usa el tráfico de datos para obtener una conexión a Internet y los datos se transfieren al dispositivo. Por eso es una buena idea guardar un mapa y permitir que esté disponible cuando el dispositivo está desconectado antes de irse de viaje. De esta manera, puede evitar elevados costos por roaming.

! La aplicación Google Maps™ requiere una conexión a Internet cuando se usa en línea. Se pueden cobrar costos por conexión de datos cuando se conecte a Internet desde el dispositivo. Para obtener más información, llame a su operador de red. Es posible que la aplicación Google Maps™ no se encuentre disponible en todos los mercados, los países o las regiones.

1	Ingrese una dirección o nombre para buscar una ubicación, por ejemplo, el nombre o dirección de un restaurante.
2	Seleccione un medio de transporte y obtenga direcciones para llegar a su destino.
3	Vea el perfil de su cuenta
4	Marca de ubicación: muestra una ubicación buscada en el mapa.
5	Muestra su ubicación actual.
6	Ver ayuda y opciones.

Cómo mostrar su ubicación en el mapa

1. Desde su Pantalla de inicio, toque suavemente .
2. Busque y toque suavemente **Mapas**, luego toque suavemente .

Cómo buscar una ubicación

1. Desde su Pantalla de inicio, toque suavemente .
2. Busque y toque suavemente **Mapas**.
3. En el campo de búsqueda, ingrese el nombre de la ubicación que desea buscar.
4. Toque suavemente la tecla Enter en el teclado para comenzar la búsqueda, o seleccione una ubicación sugerida de la lista. Si la búsqueda es exitosa, indica la ubicación en el mapa.

Cómo obtener direcciones

1. Mientras está viendo un mapa, toque suavemente .
2. Seleccione un medio de transporte, luego ingrese el punto de partida y el destino. Las rutas recomendadas aparecerán en una lista.
3. Toque suavemente una opción de la lista de rutas recomendadas para ver direcciones en un mapa.

Ésta es una versión de Internet de esta publicación. © Imprimir sólo para uso privado.

Cómo permitir que un mapa esté disponible cuando el dispositivo está desconectado

1 Mientras está viendo un mapa, toque suavemente el campo de búsqueda.
2 Desplácese hasta el abajo y toque suavemente **Permitir que esta zona del mapa esté disponible cuando el dispositivo está desconectado**. La zona que se muestra en el mapa se guardará en el dispositivo.

Cómo conocer más sobre Google Maps™

- Cuando usa Google Maps™, toque suavemente y luego toque suavemente **Ayuda**.

Uso del dispositivo con un sistema de información y entretenimiento para auto

Conecte su dispositivo al sistema de información y entretenimiento para auto certificado MirrorLink™ mediante un cable USB para, por ejemplo, usar una aplicación de navegación o reproducir música desde su dispositivo mientras conduce. Cuando está conectado, puede explorar las aplicaciones mediante los controles del sistema de información y entretenimiento para auto.

! Algunas aplicaciones podrían no estar disponibles durante la conexión MirrorLink™. Además, los datos protegidos, como videos estrictamente protegidos por la DRM (Administración de derechos digitales), no están disponibles mediante MirrorLink™.

Conectar su dispositivo a un sistema de información y entretenimiento para auto

- Conecte el dispositivo y el sistema de información y entretenimiento para auto mediante un cable USB. La pantalla del dispositivo aparece en la pantalla del sistema de información y entretenimiento.

! Es posible que deba iniciar manualmente MirrorLink™ si la conexión entre el dispositivo y el sistema de información y entretenimiento no se encuentra establecida automáticamente.

Iniciar MirrorLink™ manualmente

1 Asegúrese que el dispositivo esté conectado al sistema de información y entretenimiento del auto mediante un cable USB.
2 En Pantalla de inicio, toque suavemente .
3 Busque y toque suavemente **Ajustes** > **Conectividad de Xperia™** > **MirrorLink™**.
4 Toque suavemente **Iniciar MirrorLink™** y, a continuación, **Aceptar**.
5 Si la conexión falla, toque suavemente **Dirección de red** para cambiar a otra dirección de red, en caso que la misma dirección de red esté siendo utilizada por otros servicios como Bluetooth® y Wi-Fi®, y vuelva a intentar.

Modo de avión

En modo de avión, los transceptores de red y radio se desactivan para evitar alteraciones en equipos sensibles. Sin embargo, puede seguir reproduciendo juegos, escuchando música o mirando videos y otros contenidos, siempre que todo este contenido esté guardado en la tarjeta de memoria o almacenamiento interno. También puede recibir notificaciones mediante alarmas, si éstas se encuentran activadas.

Encender el modo de avión reduce el consumo de las baterías.

Ésta es una versión de Internet de esta publicación. © Imprimir sólo para uso privado.

Activar el modo de avión

1 Desde su Pantalla de inicio, toque suavemente .
2 Busque y toque suavemente **Ajustes**.
3 Arrastre el control deslizante junto a **Modo de avión** hacia la derecha para activar la función **Modo de avión**.

También puede mantener oprimida la tecla de encendido y después, seleccionar Modo de avión en el menú que se abre.

Ésta es una versión de Internet de esta publicación. © Imprimir sólo para uso privado.

Calendario y despertador

Calendario

Use la aplicación Calendario para administrar la programación horaria. Si inició sesión y sincronizó su dispositivo con una o más cuentas que incluyan calendarios, por ejemplo, su cuenta de Google™ o Exchange ActiveSync, los eventos de calendario de estas cuentas también aparecerán en la aplicación de calendario. Puede seleccionar qué calendarios desea integrar en la vista combinada de calendario.

Cuando se acerca la hora del compromiso, su dispositivo reproducirá un sonido de notificación para recordárselo. También aparecerá en la barra de estado.

1	Seleccionar un tipo de vista y los calendarios que desea ver
2	Agregar un evento de calendario
3	Volver a la fecha actual
4	Acceder a los ajustes y otras opciones
5	Agenda del día seleccionado
6	Pasar rápidamente hacia la izquierda o hacia la derecha para navegar de manera más rápida

Cómo crear un evento de calendario

1. En su Pantalla de inicio, toque suavemente , luego toque suavemente **Calendario**.
2. Toque suavemente +.
3. Si ha sincronizado su calendario con una o varias cuentas, seleccione la cuenta a la que desea añadir este evento. Si solo desea agregar este evento a su dispositivo, toque suavemente **Calendario de dispositivo**.
4. Ingrese o seleccione la información deseada y agregue asistentes al evento.
5. Para guardar el evento y enviar invitaciones, toque suavamente **Finalizado**.

Ver un evento de calendario

1. En su Pantalla de inicio, toque suavemente , luego toque suavemente **Calendario**.
2. Toque suavemente el evento que desea ver.

Ver varios calendarios

1. En su Pantalla de inicio, toque suavemente , luego busque y toque suavemente **Calendario**.
2. Toque suavemente , luego marque las casillas de verificación para los calendarios que desea ver.

Ésta es una versión de Internet de esta publicación. © Imprimir sólo para uso privado.

Cómo hacer zoom en la vista del calendario

- Cuando la vista de la **Semana** o del **Día** esté seleccionada, toque la pantalla para hacer zoom en ella.

Mostrar los feriados nacionales en la aplicación Calendario

1. En su Pantalla de inicio, toque suavemente , luego toque suavemente **Calendario**.
2. Toque suavemente , luego toque suavemente **Ajustes**.
3. Toque suavemente **Feriados nacionales**.
4. Seleccione una opción o una combinación de opciones, luego toque suavemente **Aceptar**.

Mostrar los cumpleaños en la aplicación Calendario

1. En su Pantalla de inicio, toque suavemente , luego toque suavemente **Calendario**.
2. Toque suavemente , luego toque suavemente **Ajustes**.
3. Arrastre el control deslizante junto a **Cumpleaños** a la derecha.
4. Toque suavemente **Cumpleaños**, después, seleccione el grupo de contacto para el que quiere que se muestren los cumpleaños.

Mostrar los pronósticos del tiempo en la aplicación Calendario

1. En su Pantalla de inicio, toque suavemente , luego toque suavemente **Calendario**.
2. Toque suavemente , luego toque suavemente **Ajustes**.
3. Arrastre el control deslizante junto a **Predicción del clima** a la derecha.
4. Si los servicios de ubicación están desactivados, toque suavemente **Agregar**, luego busque la ciudad que desea agregar.

Para obtener más información sobre cómo activar los servicios de ubicación, consulte *Cómo usar los servicios de ubicación* en la página 108.

Cambiar los ajustes del pronóstico del tiempo en la aplicación Calendario

1. En su Pantalla de inicio, toque suavemente , luego toque suavemente **Calendario**.
2. Toque suavemente , luego toque suavemente **Ajustes**.
3. Toque suavemente **Predicción del clima**.
4. Configure los ajustes como desee.

Alarma y reloj

Puede establecer una o más alarmas y usar cualquier sonido guardado en su dispositivo como su señal de alarma. La alarma no suena si su dispositivo está apagado. Pero suena cuando el dispositivo está configurado en el modo silencioso.

El formato de hora de la alarma que se muestra es el mismo que el formato que seleccione para sus ajustes de hora general, por ejemplo, 12 horas o 24 horas.

Ésta es una versión de Internet de esta publicación. © Imprimir sólo para uso privado.

1	Acceda a la pantalla de Inicio de alarma
2	Vea un reloj mundial y ajuste la configuración
3	Acceda a la función de cronómetro
4	Acceda a la función de temporizador
5	Abra los ajustes de fecha y hora para el reloj
6	Active o desactive una alarma
7	Vea las opciones
8	Agregue una nueva alarma

Ajustar una nueva alarma

1. En la pantalla de inicio, toque suavemente .
2. Busque y toque suavemente **Alarma y reloj**.
3. Toque suavemente +.
4. Toque suavemente **Hora** y ajuste la hora desplazándose hacia arriba y abajo.
5. Toque suavemente **Ajustar**.
6. Si lo desea, puede editar otros ajustes de la alarma.
7. Toque suavemente **Finalizado**.

Postergar una alarma cuando suena

- Toque **Recurrente**.

Desactivar una alarma cuando suena

- Arrastre hacia la derecha.

Para apagar una alarma silenciada, puede arrastrar la barra de estado para abrir el panel de Notificación y luego tocar suavemente .

Cómo editar una alarma existente

1. Abra la aplicación Alarma y reloj, luego toque suavemente la alarma que desea editar.
2. Realice los cambios que desee.
3. Toque suavemente **Finalizado**.

Cómo activar o desactivar una alarma

- Abra la aplicación Alarma y reloj, luego arrastre el control deslizante junto a la alarma hacia la posición de encendido o apagado.

Ésta es una versión de Internet de esta publicación. © Imprimir sólo para uso privado.

Cómo eliminar una alarma

1 Abra la aplicación Alarma y reloj, luego toque y mantenga oprimida la alarma que desea eliminar.
2 Toque suavemente **Eliminar alarma**, luego toque suavemente **Sí**.

Cómo ajustar el sonido para una alarma

1 Abra la aplicación Alarma y reloj, luego toque suavemente la alarma que desea editar.
2 Toque suavemente **Sonido de la alarma** y seleccione una opción, o toque suavemente ♫ para seleccionar desde los archivos de música.
3 Toque suavemente **Finalizado** dos veces.

Cómo ajustar una alarma recurrente

1 Abra la aplicación Alarma y reloj, luego toque suavemente la alarma que desea editar.
2 Toque suavemente **Repetir**.
3 Marque las casillas de verificación para los días deseados y luego toque suavemente **Aceptar**.
4 Toque suavemente **Finalizado**.

Cómo activar la función de vibración para una alarma

1 Abra la aplicación Alarma y reloj, luego toque suavemente la alarma que desea editar.
2 Marque la casilla de verificación **Vibrar**.
3 Toque suavemente **Finalizado**.

Cómo establecer alarmas para que suenen cuando el dispositivo está en modo silencioso

1 Abra la aplicación Alarma y reloj, luego toque suavemente la alarma que desea editar.
2 Marque la casilla de verificación **Alarma modo silencio**, luego toque suavemente **Finalizado**.

Ésta es una versión de Internet de esta publicación. © Imprimir sólo para uso privado.

Soporte y mantenimiento

Ayuda para el dispositivo

Use la aplicación Ayuda en su dispositivo para leer la guía Comenzar y la Guía del usuario, conocer el glosario de íconos, ver su uso y personalizar las funciones de Verizon móvil, y mire videos de ayuda y demás información relacionada con el producto.

Acceder a la aplicación de Ayuda

1 Desde su Pantalla de inicio, toque suavemente .
2 Busque y toque suavemente y, a continuación, seleccione el elemento de ayuda requerido.

! Asegúrese de contar con una conexión a Internet, preferentemente mediante Wi-Fi®, para limitar los cargos por tráfico de datos al utilizar la aplicación Ayuda.

Ayuda en los menús y en las aplicaciones

Algunas aplicaciones y algunos ajustes tienen la opción de ayuda disponible en el menú, que generalmente se indica mediante en las aplicaciones específicas.

Ayúdenos a mejorar el software

Puede activar el envío de información de uso desde su dispositivo para que Sony Mobile reciba informes de errores y estadísticas anónimos que ayudan a mejorar nuestro software. La información que se reúne no incluye datos personales.

Permitir el envío de información de uso

1 Desde su Pantalla de inicio, toque suavemente .
2 Busque y toque suavemente **Ajustes** > **Acerca del teléfono** > **Ajustes de la información de uso**.
3 Marque la casilla de verificación **Enviar información de uso**, si aún no está marcada.
4 Toque suavemente **De acuerdo**.

Formatos de medios

Reproducción de audio	Formato del decodificador	Compatible en formatos de archivo
	AAC (AAC-LC, AAC+, eAAC+, AAC-ELD)	3GPP (.3gp, 3gpp), MP4 (.mp4, .m4a), ADTS (.aac)
	AMR-NB, AMR-WB	3GPP (.3gp, .3gpp), MP4 (.mp4, .m4a), AMR (.amr, .awb)
	FLAC	FLAC (.flac), Matroska (.mka)
	MIDI	SMF (.mid), XMF (.xmf), Mobile XMF (.mxmf), OTA (.ota), RTTTL (.rtttl), RTX (.rtx), iMelody (imy)
	MP3	MP3 (.mp3)
	PCM	WAV (.wav)
	Vorbis	OGG (.ogg), Matroska (.mkv)
	WMA	ASF (.wma)
Grabación de audio	Formato del codificador	Compatible en formatos de archivo

Ésta es una versión de Internet de esta publicación. © Imprimir sólo para uso privado.

	AAC (AAC-LC, AAC+, AAC-ELD)	3GPP (.3gp, .3gpp), MP4 (.mp4, .m4a)
	AMR (AMR-NB, AMR-WB)	3GPP (.3gp, .3gpp), MP4 (.mp4, .m4a), AMR (.amr)
Reproducción de imágenes	Formato del decodificador	Compatible en formatos de archivo
	BMP	BMP (.bmp)
	GIF	GIF (.gif)
	JPEG	JPEG (.jpg, .jpeg)
	PNG	PNG (.png)
	WebP	WebP (.webp)
	Windows bitmap	BMP (.bmp)
Captura de imágenes	Formato del codificador	Compatible en formatos de archivo
	JPEG	JPEG (.jpg)
Reproducción de video	Formato del decodificador	Compatible en formatos de archivo
	MPEG-4	3GPP (.3gp, .3gpp), MP4 (.mp4, .m4v), Matroska (.mkv), AVI (.avi), Xvid (.xvid)
	H.263	3GPP (.3gp, .3gpp), MP4 (.mp4, .m4v)
	H.26	3GPP (.3gp, .3gpp), MP4 (.mp4, .m4v), Matroska (.mkv)
	H.265*	MP4 (.mp4, .m4v)
	VP8	WebM (.webm), Matroska (.mkv)
	VP9	WebM (.webm)
Grabación de video	Formato del codificador	Compatible en formatos de archivo
	MPEG-4	3GPP (.3gp), MP4 (.mp4)
	H.263	3GPP (.3gp), MP4 (.mp4)
	H.264	3GPP (.3gp), MP4 (.mp4)
Transmisión de audio y video	Transporte de transmisión	HLS Transmisión progresiva en HTTP MPEG-DASH RTSP
DRM	DRM (Administración de derechos digitales) – contiene los derechos y la protección de copia del contenido descargado	OMA DRM v1.0 Marlin DRM Widevine Level 3 PlayReady DRM (disponible en regiones específicas)

Ésta es una versión de Internet de esta publicación. © Imprimir sólo para uso privado.

Cómo buscar un dispositivo perdido

Si tiene una cuenta de Google™, el servicio web de my Xperia puede ayudarlo a localizar y asegurar su dispositivo, si lo llegara a perder alguna vez. Usted puede:

- Localizar su dispositivo en un mapa.
- Hacer sonar una alarma incluso si el dispositivo está en modo silencioso.
- Bloquear de manera remota el dispositivo y hacer que este muestre su información de contacto a cualquier persona que lo encuentre.
- Como último recurso, borre de manera remota la memoria interna y externa del dispositivo.

! Es posible que el servicio my Xperia no esté disponible en todos los países/regiones.

Cómo activar el servicio "my Xperia"

1. Desde su Pantalla de inicio, toque suavemente .
2. Busque y toque suavemente **Ajustes** > **Seguridad** > **my Xperia** > **Activar**.
3. Marque la casilla de verificación, luego toque suavemente **Aceptar**.

! Para verificar que el servicio de my Xperia puede localizar su dispositio, vaya a *myxperia.sonymobile.com* e inicie sesión con la misma cuenta de Google™ que configuró en su dispositivo.

Número IMEI

Cada dispositivo tiene un número IMEI (Identidad internacional de equipo móvil) exclusivo. Deberá guardar una copia de este número. En caso que le roben el dispositivo, su proveedor de red podrá usar el número IMEI para interrumpir el acceso del dispositivo a la red en su país.

Ver el número IMEI

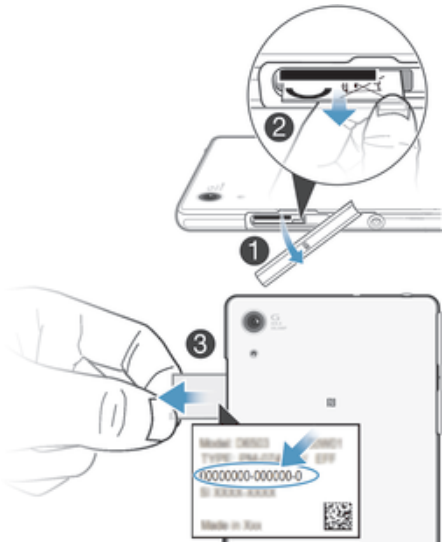

Ésta es una versión de Internet de esta publicación. © Imprimir sólo para uso privado.

1 Quite la cubierta en la ranura de la tarjeta SIM.
2 Coloque una uña debajo del borde derecho o izquierdo en la bandeja de la etiqueta, luego arrastre la bandeja hacia afuera para ver su número IMEI.

También puede abrir el marcador del teléfono en su dispositivo e ingresar *#06# para ver el número IMEI.

Ver el número de IMEI en el dispositivo

1 En la Pantalla de inicio, toque suavemente .
2 Busque y toque suavemente **Ajustes** > **Acerca del teléfono** > **Estado**.
3 Desplácese hasta **IMEI** para ver el número de **IMEI**.

Batería y administración de energía

Su dispositivo tiene una batería integrada. Puede controlar el consumo de la batería y ver cuáles son las aplicaciones que usan mayor cantidad de energía. Puede eliminar o restringir aplicaciones y activar diferentes modos de ahorro de energía para sacarle más provecho a su batería. También puede ver una estimación de cuánta batería queda disponible y calibrar los ajustes para mejorar el desempeño y lograr que la batería dure más.

Administrar el consumo de la batería

1 En Pantalla de inicio, toque suavemente .
2 Busque y toque suavemente **Ajustes** > **Batería** > **Consumo de aplicaciones**. Aparece una descripción general que muestra las aplicaciones que tienen índices de tráfico de datos alto, o que no se han utilizado en mucho tiempo.
3 Revise la información y tome las medidas necesarias, por ejemplo, desinstalar una aplicación o restringir su uso.

Ver cuáles son las aplicaciones que consumen más energía

1 Desde su Pantalla de inicio, toque suavemente .
2 Busque y toque suavemente **Ajustes** > **Batería** > **Uso de la batería**.

Ver la duración de la batería estimada

1 Desde su Pantalla de inicio, toque suavemente .
2 Busque y toque suavemente **Ajustes** > **Batería**.

Modos de ahorro de energía

Hay varios modos de ahorro de energía disponibles para que use si desea que su batería dure más.

Modo STAMINA	Deshabilita Wi-Fi®y los datos móviles cuando se apaga la pantalla y restringe el desempeño del hardware. aparece en la barra de estado cuando el modo se encuentra habilitado.
Modo Ultra STAMINA	Limita la funcionalidad del dispositivo a tareas centrales como realizar llamadas telefónicas y enviar mensajes SMS. aparece en la barra de estado cuando el modo se encuentra habilitado.
Modo batería baja	Modifica el comportamiento del dispositivo, por ejemplo, para ajustar el brillo de la pantalla y la configuración del tiempo de espera de la pantalla cuando el nivel de la batería baja de cierto porcentaje. aparece en la barra de estado cuando el modo se encuentra habilitado.
Datos de fondo en cola	Optimiza el tráfico de salida cuando la pantalla se apaga al enviar datos en intervalos predefinidos.

Ésta es una versión de Internet de esta publicación. © Imprimir sólo para uso privado.

Activar un modo de ahorro de energía

1 En Pantalla de inicio, toque suavemente .
2 Busque y toque suavemente **Ajustes** > **Batería**.
3 Para activar el modo que prefiera, arrastre el control deslizante correspondiente hacia la derecha para marcar la casilla de verificación y luego confirme, de ser necesario.
4 Si no hay control deslizante o casilla de verificación disponible, toque suavemente sobre el nombre del modo que desea activar y luego, de ser necesario, confirme.

Descripción general de las características del modo STAMINA

El modo STAMINA cuenta con diferentes funciones que le permiten optimizar el desempeño de su batería.

En espera extendido	Impide a las aplicaciones utilizar el tráfico de datos al desactivar el Wi-Fi®y los datos móviles cuando se apaga la pantalla. Es posible evitar que se pongan en pausa ciertas aplicaciones y servicios cuando esta función se encuentra activa.
Reloj de STAMINA	Mantiene la conexión de red en pausa en aquellas situaciones donde se oprime con frecuencia la tecla de encendido para comprobar la hora.
Uso extendido	Restringe el desempeño del hardware cuando utiliza su dispositivo.

Para activar las funciones del modo STAMINA

1 En Pantalla de inicio, toque suavemente .
2 Busque y toque suavemente **Ajustes** > **Batería**, luego toque suavemente **Modo STAMINA**.
3 Activa el modo STAMINA, si se encuentra desactivado.
4 Marque la casilla de verificación junto a la función que desea activar, luego toque suavemente **Activar**, si se le solicita.

Seleccionar qué aplicaciones ejecutar en el modo STAMINA

1 En Pantalla de inicio, toque suavemente .
2 Busque y toque suavemente **Ajustes** > **Batería**, luego toque suavemente **Modo STAMINA**.
3 Activa el modo STAMINA, si se encuentra desactivado.
4 Asegúrese de que la casilla de verificación **En espera extendido** esté seleccionada, luego toque suavemente **Aplicaciones en espera** > **Agregar aplicaciones**.
5 Desplazar hacia la derecha o izquierda para ver todas las aplicaciones y servicios, luego verifique las casillas de verificación para las aplicaciones que desea ejecutar.
6 Al finalizar, toque suavemente **Listo**.

Memoria y almacenamiento

Su dispositivo tiene diferentes tipos de memoria y posibilidades de almacenamiento para fotografías, aplicaciones y otros archivos:

- El **almacenamiento interno** tiene cerca de **32** GB y se usa para almacenar contenido descargado o transferido junto con ajustes personales y datos. Algunos ejemplos son ajustes de alarma, volumen e idioma, emails, favoritos, registros de llamadas, contactos, mensajes, eventos del calendario, fotografías, videos y música.
- Puede usar una **tarjeta de memoria** extraíble de hasta **128** GB para tener más espacio de almacenamiento. La mayoría de las aplicaciones puede leer datos desde una tarjeta de memoria pero solo determinadas aplicaciones pueden guardar archivos en este tipo de memoria. Puede, por ejemplo, configurar la aplicación de cámara para guardar fotografías directamente en la tarjeta de memoria.
- La **memoria dinámica (RAM)** tiene cerca de **3** GB y no se puede usar para almacenamiento. RAM se usa para manejar aplicaciones en ejecución y el sistema operativo.

! Es posible que tenga que comprar una tarjeta de memoria por separado.

Ésta es una versión de Internet de esta publicación. © Imprimir sólo para uso privado.

Obtenga más información sobre el uso de memoria en dispositivos Android al descargar el Libro blanco para su dispositivo en *www.sonymobile.com/support*.

Cómo mejorar el rendimiento de la memoria

La memoria de su dispositivo tiende a llenarse como resultado del uso normal. Si el dispositivo comienza a ponerse lento, o de repente se apagan las aplicaciones, considere las siguientes opciones:

- Siempre tenga más de **100** MB de memoria de almacenamiento interna libre y más de **100** MB de RAM libre.
- Cierre las aplicaciones en ejecución que no está usando.
- Borre la memoria caché de todas las aplicaciones.
- Desinstale las aplicaciones que no usa.
- Transfiera fotografías, videos y música desde la memoria interna a la tarjeta de memoria.
- Si su dispositivo no puede leer el contenido de la tarjeta de memoria, es posible que necesite formatearla.

Cómo ver el estado de la memoria

1. Desde su Pantalla de inicio, toque suavemente .
2. Busque y toque suavemente **Ajustes** > **Almacenamiento**.

Para ver la cantidad de espacio libre y utilizado de la memoria RAM

1. Desde su Pantalla de inicio, toque suavemente .
2. Busque y toque suavemente **Ajustes** > **Administrador de aplicaciones** > **En ejecución**.

Cómo borrar la memoria caché de todas las aplicaciones.

1. Desde su Pantalla de inicio, toque suavemente .
2. Busque y toque suavemente **Ajustes** > **Almacenamiento**.
3. Toque suavemente **Datos almacenados en caché** > **Aceptar**.

! Cuando borra la memoria caché, no pierde ninguna información o ajustes importantes.

Cómo transferir los archivos de medios a la tarjeta de memoria

1. Asegúrese de que la tarjeta de memoria esté insertada en el dispositivo.
2. Desde su Pantalla de inicio, toque suavemente .
3. Busque y toque suavemente **Ajustes** > **Almacenamiento** > **Transferir datos a la tarjeta SD**.
4. Marque los tipos de archivo que desea transferir a la tarjeta de memoria.
5. Toque suavemente **Transferir**.

Detener una aplicación o servicio

1. Desde su Pantalla de inicio, toque suavemente .
2. Busque y toque suavemente **Ajustes** > **Administrador de aplicaciones** > **En ejecución**.
3. Seleccione una aplicación o servicio, luego toque suavemente **Detener**.

Formatear la tarjeta de memoria

1. Desde su Pantalla de inicio, toque suavemente .
2. Busque y toque suavemente **Ajustes** > **Almacenamiento** > **Borrar la tarjeta SD**.
3. Para confirmar, toque suavemente **Borrar la tarjeta SD** > **Borrar todo**

! Todo el contenido de la tarjeta de memoria se borra cuando la formatea. Antes de formatear la tarjeta, asegúrese de realizar copias de respaldo de todos los datos que desea guardar. Para respaldar su contenido, puede copiarlo en una computadora. Para obtener más información, consulte *Cómo administrar archivos con una computadora* en la página 122.

Ésta es una versión de Internet de esta publicación. © Imprimir sólo para uso privado.

Cómo administrar archivos con una computadora

Use una conexión de cable USB entre una computadora con Windows® y su dispositivo para transferir y administrar sus archivos. Una vez que los dos dispositivos están conectados, puede arrastrar y soltar contenido entre su dispositivo y la computadora o entre el almacenamiento interno del dispositivo y la tarjeta SD con el explorador de archivos de la computadora.

Si tiene una computadora Apple® Mac®, puede usar la aplicación Sony Bridge para Mac para acceder al sistema de archivo de su dispositivo. También puede descargar Sony Bridge para Mac desde *www.sonymobile.com/global-en/tools/bridge-for-mac/*.

Si está transfiriendo música, videos, fotografías u otros archivos de medios a su dispositivo, utilice la aplicación Media Go™ de su computadora con Windows®. Media Go™ convierte los archivos de medios para que los pueda usar en su dispositivo. Para obtener más información y descargar la aplicación Media Go™, visite *http://mediago.sony.com/enu/features*.

Transferencia de archivos con el modo de transferencia de medios por medio de una red Wi-Fi®

Puede transferir archivos entre su dispositivo y otros dispositivos compatibles con MTP, como una computadora, con una conexión Wi-Fi®. Antes de conectarse, necesita primero asociar los dos dispositivos.

Para usar esta función, necesita un dispositivo habilitado de Wi-Fi® que sea compatible con la transferencia de medios, por ejemplo, una computadora que ejecute Microsoft® Windows Vista® o Windows® 7.

Cómo preparar el dispositivo para usarlo de forma inalámbrica con una computadora

1. Asegúrese de que esté habilitado el modo de transferencia de medios en su dispositivo. Está generalmente activado de manera predeterminada.
2. Conecte su dispositivo a la computadora mediante un cable USB.
3. **Computadora**: Una vez que aparezca una venta emergente, haga clic en *Configurar el dispositivo para la red de acceso* y siga las instrucciones para asociar la computadora y el dispositivo.
4. Cuando termine de asociar, desconecte el cable USB de ambos dispositivos.

Conectar de forma inalámbrica a un dispositivo asociado

1. Asegúrese de que esté habilitado el modo de transferencia de medios en su dispositivo. Está generalmente activado de manera predeterminada.
2. Asegúrese de que la conexión Wi-Fi® esté activada.
3. Desde su Pantalla de inicio, toque suavemente .
4. Busque y toque suavemente **Ajustes** > **Conectividad de Xperia™** > **Conectividad de USB**.
5. En **Transferencia de medios inalámbrica**, seleccione el dispositivo asociado que desea conectar.
6. Toque suavemente **Conectar**.

Desconectar de un dispositivo asociado

1. Desde su Pantalla de inicio, toque suavemente .
2. Busque y toque suavemente **Ajustes** > **Conectividad de Xperia™** > **Conectividad de USB**.
3. En **Transferencia de medios inalámbrica**, seleccione el dispositivo asociado que desea desconectar.
4. Toque suavemente **Desconectar**.

Ésta es una versión de Internet de esta publicación. © Imprimir sólo para uso privado.

Eliminar una asociación con otro dispositivo

1 Desde su Pantalla de inicio, toque suavemente .
2 Busque y toque suavemente **Ajustes** > **Conectividad de Xperia™** > **Conectividad de USB**.
3 Seleccione el dispositivo asociado que desea eliminar.
4 Toque suavemente **Desasociar**.

Reiniciar y restablecer

Puede forzar el dispositivo a que se reinicie o apague en situaciones donde no responde o no reinicia normalmente. No se eliminan datos personales o de ajustes.

También puede restablecer el dispositivo a los ajustes originales de fábrica, con o sin la eliminación de algunos de sus datos personales, como música e imágenes. Esta acción puede ser necesaria si el dispositivo deja de funcionar apropiadamente. Tenga en cuenta que si desea resguardar información importante, primero debe resguardarla en una tarjeta de memoria u otra memoria no interna.

! Es posible que el dispositivo no pueda reiniciarse si el nivel de batería es bajo. Conecte el dispositivo a un cargador y trate de reiniciarlo nuevamente.

Forzar el reinicio del dispositivo

1 Mantenga oprimida la tecla de encendido .
2 En el menú que se abre, toque suavemente **Reiniciar**, y luego **Aceptar** para confirmar. El dispositivo se reiniciará automáticamente.

Forzar el apagado del dispositivo

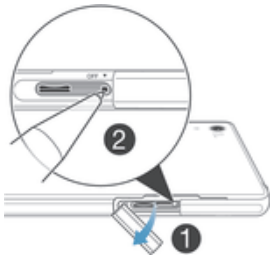

1 Abra la cubierta de la ranura de la tarjeta SIM.
2 Con la punta de una pluma o un objeto similar, mantenga oprimido el botón OFF (apagado) hasta que el dispositivo se apague.

! No utilice objetos demasiado afilados que pueden dañar el botón de APAGADO.

Realizar un restablecimiento de datos de fábrica

! Para evitar daño permanente a su dispositivo, no reinicie su dispositivo mientras se lleva a cabo el procedimiento de restablecimiento.

1 Antes de comenzar, asegúrese de respaldar los datos importantes que haya guardado en la memoria interna de su dispositivo en una tarjeta de memoria u otro tipo de memoria externa.
2 Desde su Pantalla de inicio, toque suavemente .
3 Busque y toque suavemente **Ajustes** > **Respaldo y restauración** > **Restablecer datos de fábrica** .
4 Toque suavemente **Restablecer teléfono**.
5 Si se solicita, implemente el patrón de desbloqueo de pantalla o ingrese su contraseña de desbloqueo de pantalla o PIN para continuar.
6 Para confirmar, toque suavemente **Borrar todo**.

Ésta es una versión de Internet de esta publicación. © Imprimir sólo para uso privado.

Usar el dispositivo en ambientes polvorientos y húmedos

! Para asegurar la resistencia al agua de su dispositivo, todas las tapas, incluidas las tapas del puerto micro USB, la ranura de la tarjeta SIM y la ranura de la tarjeta de memoria deben estar firmemente cerradas.

Su dispositivo inteligente es resistente al agua y al polvo de acuerdo con las clasificaciones de Ingress Protection (IP) IP55 e IP58, que se detallan en la tabla a continuación. Para ver información IP más específica sobre su dispositivo, visite *www.sonymobile.com/global-en/legal/testresults/* y haga clic en el nombre del dispositivo relevante.

Estas clasificaciones IP específicas significan que el dispositivo es resistente al polvo y está protegido contra corrientes de agua de baja presión, así como también contra los efectos de inmersión durante 30 minutos en agua dulce (no salina) hasta 1,5 metros de profundidad.

Puede usar el dispositivo:

- en ambientes polvorientos, por ejemplo, en una playa ventosa.
- cuando sus dedos está mojados.
- en condiciones climáticas extremas, por ejemplo, cuando está nevando o lloviendo.
- en agua dulce (no salina) hasta 1,5 metros de profundidad o menos, por ejemplo, en un río o lago de agua dulce.
- en una piscina con cloro.

Incluso si su dispositivo es resistente al polvo o al agua, debería evitar exponerlo innecesariamente a ambientes con polvo, arena o lodo excesivo o a entornos húmedos con temperaturas extremadamente bajas o altas. La capacidad de impermeabilidad del puerto micro USB, las ranuras de la tarjeta SIM y de la tarjeta de memoria y el conector de audífonos no se puede garantizar en todos los ambientes o condiciones.

Nunca sumerja el dispositivo en agua salada ni deje el puerto micro USB o el conector de los audífonos en contacto con agua salada. Por ejemplo, si se encuentra en la playa, recuerde mantener el dispositivo alejado del mar. Tampoco exponga nunca el dispositivo a productos químicos líquidos. Por ejemplo, si lava los platos a mano con detergente líquido, evite que su dispositivo entre en contacto con el detergente. Después de la exposición a agua salada, enjuague el dispositivo con agua dulce.

El desgaste normal, junto con los daños a su dispositivo, pueden reducir su capacidad de resistir el polvo o la humedad. Luego de usar el dispositivo en el agua, seque las zonas cercanas a las tapas, entre ellas la tapa para el puerto micro USB y las ranuras de la tarjeta SIM y de la tarjeta de memoria.

Si el altavoz o el micrófono se mojan, es posible que su funcionamiento se vea afectado hasta que se sequen completamente. Tenga en cuenta que el tiempo de secado puede demorar hasta tres horas, dependiendo del ambiente. Sin embargo, durante este tiempo puede usar otras funciones en el dispositivo que no utilizan el altavoz ni el micrófono. Todos los accesorios compatibles, incluidas las baterías, los cargadores, los dispositivos de manos libres y los cables micro USB no son resistentes al agua ni al polvo en sí.

La garantía no cubre daños o defectos causados por abuso o uso inadecuado del dispositivo (incluido el uso en entornos dónde se exceden los límites relevantes de la clasificación IP). En caso de dudas acerca del uso de sus productos, consulte nuestro servicio de asistencia al cliente para obtener ayuda.

Clasificación IP (Ingress Protection)

Su dispositivo tiene una calificación IP, lo que significa que se le han realizado pruebas certificadas para medir sus niveles de resistencia al polvo y al agua. El primer dígito en la calificación IP de dos dígitos indica el nivel de protección contra objetos sólidos, entre los que se incluye el polvo. El segundo dígito indica la resistencia del dispositivo al agua.

Ésta es una versión de Internet de esta publicación. © Imprimir sólo para uso privado.

Resistencia a objetos sólidos y al polvo	Resistencia al agua
IP0X: Sin protección especial	IPX0. Sin protección especial
IP1X. Protegido contra objetos sólidos > 50 mm en diámetro	IPX1. Protegido contra goteo de agua
IP2X. Protegido contra objetos sólidos > 12,5 mm en diámetro	IPX2. Protegido contra goteo de agua cuando se inclina hasta 15 grados de la posición normal
IP3X. Protegido contra objetos sólidos > 2,5 mm en diámetro	IPX3. Protegido contra rociado de agua
IP4X. Protegido contra objetos sólidos > 1 mm en diámetro	IPX4. Protegido contra salpicadura de agua
IP5X. Protegido contra polvo; ingreso limitado (sin depósito dañino)	IPX5. Protegido contra rociado por chorro de agua por, al menos, 3 minutos.
IP6X. Resistente al polvo	IPX6. Protegido contra rociado por chorro espeso por, al menos, 3 minutos.
	IPX7. Protegido contra los efectos de la inmersión en hasta 1 metro de agua por 30 minutos.
	IPX8. Protegido contra los efectos de la inmersión continua en agua de profundidad mayor a 1 metro. El fabricante especifica las condiciones exactas para cada dispositivo.

! Para obtener más información, visite *www.sonymobile.com/testresults*.

Reciclar su dispositivo

¿Tiene un dispositivo viejo guardado? ¿Por qué no reciclarlo? Si hace esto, no ayudará a volver a usar sus materiales y componentes, ¡y también protegerá el medioambiente! Descubra más información acerca de las opciones de reciclaje en su región en *www.sonymobile.com/recycle*.

Limitaciones a servicios y funciones

Algunos de los servicios y las funciones descritos en esta Guía del usuario no se admiten en todos los países o las regiones por todas las redes o los proveedores de servicios en todas las áreas. Sin limitación alguna, esto se aplica al Número de emergencia internacional 112 de GSM. Llame al operador de red o proveedor de servicio para determinar la disponibilidad de algún servicio o alguna función específicos y si se cobra en forma adicional por su acceso o uso.

Es posible que se requiera acceso a Internet para usar determinadas funciones y aplicaciones descritas en esta guía. Se pueden cobrar costos por conexión de datos cuando se conecte a Internet desde el dispositivo. Comuníquese con el proveedor de servicio inalámbrico para obtener más información.

Información legal

Sony D6708

Esta Guía del usuario ha sido publicada por Sony Mobile Communications Inc. o su empresa local afiliada, sin garantía alguna. Sony Mobile Communications Inc. se reserva el derecho a realizar las mejoras y los cambios necesarios a esta Guía del usuario debido a errores tipográficos, imprecisiones de la información actual o mejoramiento de programas y/o equipos, en cualquier momento y sin previo aviso. Sin embargo, dichos cambios se incorporarán en las nuevas ediciones de esta Guía del usuario. Todas las imágenes son solo para propósitos de ilustración y es posible que no representen el dispositivo real.

Todos los nombres de productos y empresas mencionados en el presente son marcas comerciales o marcas registradas de sus respectivos dueños. Todas las demás marcas comerciales son propiedad de sus respectivos dueños. Se reserva cualquier derecho que no se haya reconocido expresamente en este documento. Visite *www.sonymobile.com/us/legal/* para obtener más información.

Es posible que esta Guía del usuario haga referencia a servicios o aplicaciones provistas por terceros. Tal vez el uso de dicha programación o dichos servicios requiera de un registro separado con la tercera parte proveedora y esté sujeto a condiciones de uso adicionales. Para conocer las aplicaciones a las que se accede mediante un sitio

Ésta es una versión de Internet de esta publicación. © Imprimir sólo para uso privado.

web de terceros, verifique con anticipación las condiciones de uso y las políticas de privacidad aplicables de dichos sitios. Sony no garantiza la disponibilidad ni el rendimiento de los servicios o los sitios web ofrecidos por terceros.

Su dispositivo móvil tiene la capacidad de descargar, almacenar y reenviar contenido adicional, por ejemplo, timbres. El uso de dicho contenido puede restringirse o prohibirse por derechos de terceros, incluida, entre otros, la restricción bajo las leyes de derechos de autor aplicables. Usted, y no Sony, tendrá la responsabilidad absoluta por el contenido adicional que descargue o reenvíe desde su dispositivo móvil. Antes de utilizar cualquier contenido adicional, asegúrese de contar con la licencia o la autorización correspondientes para el uso previsto. Sony no garantiza la precisión, integridad ni calidad de ningún contenido adicional o contenido de un tercero. Bajo ninguna circunstancia Sony será responsable de forma alguna por el uso inadecuado del contenido adicional o de un tercero.

Visite *www.sonymobile.com* para obtener más información.

Este producto está protegido por determinados derechos de propiedad intelectual de Microsoft. Se prohíbe el uso o la distribución de dicha tecnología fuera de este producto sin una licencia de Microsoft.

Los dueños de contenido usan la tecnología de administración de derechos digitales de Windows Media (WMDRM) para proteger la propiedad intelectual, incluidos los derechos de autor. Este dispositivo usa el software WMDRM para acceder al contenido protegido por WMDRM. Si el software WMDRM no protege el contenido, los dueños de este pueden solicitarle a Microsoft que revoque la capacidad del software de utilizar WMDRM para reproducir o copiar contenido protegido. La revocación no afecta el contenido no protegido. Cuando descarga licencias para un contenido protegido, acepta que Microsoft incluya una lista de revocaciones con las licencias. Los dueños de contenido pueden solicitarle que actualice WMDRM para acceder a su contenido. Si rechaza una actualización, no podrá acceder al contenido que requiere la actualización.

Este producto ha obtenido una licencia de cartera de patentes AVC y visuales MPEG-4 para el uso personal y no comercial de un consumidor a fin de (i) codificar video en conformidad con la normativa visual MPEG-4 ("MPEG-4 video") o la normativa AVC ("AVC video") o (ii) descodificar videos MPEG- 4 o AVC que haya codificado un consumidor que participa en una actividad personal y no comercial o que se haya obtenido de un proveedor de video con licencia de MPEG LA para suministrar videos MPEG-4 o AVC. No se concederán licencias para otros usos, ni se considerarán implícitas. Para obtener más información, incluida la relacionada con usos promocionales, internos o comerciales y la obtención de licencias, comuníquese con MPEG LA, L.L.C. Visite *www.mpegla.com*. La tecnología de decodificación de audio MPEG Layer-3 con licencia de Fraunhofer IIS y Thomson.

Compatibilidad de audífonos = M4/T3

SONY MOBILE NO SERÁ RESPONSABLE POR PÉRDIDAS, ELIMINACIÓN DE DATOS Y/O SOBRESCRITURA DE DATOS PERSONALES O ARCHIVOS ALMACENADOS EN EL TELÉFONO (INCLUIDOS, ENTRE OTROS, LOS CONTACTOS, LAS PISTAS DE MÚSICA Y LAS FOTOGRAFÍAS) QUE SURJAN DE CUALQUIER ACTUALIZACIÓN DEL DISPOSITIVO POR CUALQUIERA DE LOS MÉTODOS DESCRITOS EN ESTA GUÍA DEL USUARIO O DOCUMENTACIÓN. EN NINGÚN CASO SONY MOBILE O SUS PROVEEDORES TENDRÁN LA RESPONSABILIDAD TOTAL ANTE USTED POR CUALQUIERA O TODOS LOS DAÑOS, PÉRDIDAS Y CAUSAS DE LA ACCIÓN (YA SEA EN CONTRATO O AGRAVIO, INCLUSO, A MERO TÍTULO ENUNCIATIVO, A LA NEGLIGENCIA U OTRO) QUE SUPEREN LA CANTIDAD QUE PAGÓ POR SU DISPOSITIVO.

© Sony Mobile Communications Inc., 2014.

Todos los derechos reservados.

Ésta es una versión de Internet de esta publicación. © Imprimir sólo para uso privado.